



# โครงสร้างการบริหารงานวิชาการ

นายประวีณ เชียงสะอาด

ผู้อำนวยการโรงเรียนสุวรรณภูมิวิทยาลัย



## โรงเรียนสุวรรณภูมิวิทยาลัย

สังกัดสำนักงานเขตพื้นที่การศึกษามัธยมศึกษาร้อยเอ็ด  
สำนักงานคณะกรรมการการศึกษาขั้นพื้นฐาน

## คำนำ

เอกสารคู่มือปฏิบัติงานกลุ่มบริหารงานวิชาการ (ฉบับปรับปรุง พ.ศ.2564) ฉบับนี้ จัดทำขึ้นโดยมีวัตถุประสงค์เพื่อใช้เป็นแนวทางในการปฏิบัติงานในงานบริหารวิชาการและใช้ในการพัฒนางานในสถานศึกษา ให้มีความสอดคล้องกับมาตรฐานการศึกษาของโรงเรียนสุวรรณภูมิวิทยาลัย เพื่อให้เกิดคุณภาพและประสิทธิภาพในการปฏิบัติงาน เอกสารฉบับนี้ได้รวบรวมแนวทางในการดำเนินงานเกี่ยวกับการวางแผนงานวิชาการ การบริหารงานวิชาการ การจัดกิจกรรมการเรียนรู้ การพัฒนาและส่งเสริมทางด้านวิชาการ งานวัดผลและประเมินผลการเรียนรู้ งานทะเบียนนักเรียน การแนะแนวการศึกษา และงานโรงเรียนมาตรฐานสากล ซึ่งแสดงให้เห็นรายละเอียดและกระบวนการในการดำเนินงานเพื่อให้มีความชัดเจน เข้าใจง่าย และเป็นประโยชน์ในการ สนับสนุนการดำเนินงานของคณะกรรมการและบุคลากรในสถานศึกษาต่อไป

งานบริหารงานวิชาการ

โรงเรียนสุวรรณภูมิวิทยาลัย

## สารบัญ

คำนำ	ก
สารบัญ	ข
แนวคิดหลักในการบริหารงานวิชาการ	1
วัตถุประสงค์	1
ขอบข่ายภารกิจ	1
1. การวางแผนงานวิชาการ	3
2. การบริหารงานวิชาการ	4
3. การจัดกิจกรรมการเรียนรู้	14
4. การพัฒนาและส่งเสริมทางด้านวิชาการ	22
5. งานวัดผล ประเมินผลการเรียนและงานทะเบียนนักเรียน	24
6. การแนะแนวการศึกษา	33
7. งานโรงเรียนมาตรฐานสากล	35
แนวปฏิบัติเกี่ยวกับงานวิชาการ	36

## คู่มือการปฏิบัติงานบริหารงานวิชาการ

### แนวคิดหลักในการบริหารงานวิชาการ

การบริหารงานวิชาการ เป็นหัวใจของสถานศึกษา โดยเฉพาะอย่างยิ่งเป็นงานที่จะต้องพัฒนาผู้เรียน ให้มีคุณลักษณะในศตวรรษที่ ๒๑ เพื่อให้เป็นบุคคลที่มีคุณภาพชีวิตที่ดีในอนาคต การบริหารงานวิชาการเป็นการบริหารที่ให้ความสำคัญกับผู้เรียนและกระบวนการจัดการศึกษาอย่างชัดเจน บทบาทสำคัญของสถานศึกษาต้องยึดหลักตอบสนอง ต่อผู้เรียนโดยยึดหลักว่า ผู้เรียนทุกคน มีความรู้ความสามารถและพัฒนาตนเองได้ และให้ถือว่าผู้เรียนสำคัญที่สุด การจัดการเรียนการสอน ต้องจัดกิจกรรมส่งเสริมให้เหมาะสมกับความสนใจความถนัดของผู้เรียน มุ่งเน้นประเมินพัฒนาการของผู้เรียน คุณลักษณะที่พึงประสงค์การเข้าร่วมกิจกรรม การวัดและประเมินผลผู้เรียนด้วยวิธีการที่หลากหลายเหมาะสมกับระดับและรูปแบบการจัดการศึกษา การจะบริหารงานวิชาการให้ประสบความสำเร็จและมีประสิทธิภาพต้องตระหนักถึงผู้เรียนเป็นสำคัญ งานบริหารวิชาการจะต้องมีมาตรฐานการปฏิบัติงานเป็นกรอบในการดำเนินการอย่างชัดเจน และเป็นรูปธรรม

### วัตถุประสงค์

1. เพื่อให้บริหารงานด้านวิชาการได้โดยอิสระ คล่องตัว รวดเร็ว และสอดคล้องกับความต้องการของนักเรียนสถานศึกษา ชุมชน ท้องถิ่น
2. เพื่อให้การบริหาร และการจัดการศึกษาของโรงเรียนได้มาตรฐาน และมีคุณภาพสอดคล้องกับระบบประกันคุณภาพการศึกษา และ ประเมินคุณภาพภายในเพื่อพัฒนาตนเอง และจากการประเมินหน่วยงานภายนอก
3. เพื่อให้โรงเรียนพัฒนาหลักสูตร และกระบวนการเรียนรู้ ตลอดจนปัจจัยหนุนการเรียนรู้ที่สนองต่อความต้องการของผู้เรียน ชุมชน และท้องถิ่น โดยยึดผู้เรียนเป็นสำคัญได้อย่างมีคุณภาพ และประสิทธิภาพ
4. เพื่อให้โรงเรียนได้ประสานความร่วมมือในการพัฒนาคุณภาพการศึกษาของสถานศึกษา และของบุคคล ครอบครัว องค์กร หน่วยงาน และ สถาบันอื่นๆอย่างกว้างขวาง

### ขอบข่ายภารกิจ

1. การพัฒนาหลักสูตรและกระบวนการเรียนรู้
2. การจัดทำทะเบียนและวัดผล-ประเมินผล
3. การบริหารกลุ่มสาระการเรียนรู้และกิจกรรมพัฒนาผู้เรียน
4. การส่งเสริมคุณภาพการจัดการศึกษา
5. การส่งเสริมพัฒนาสื่อ นวัตกรรมและเทคโนโลยีทางการศึกษา
6. การพัฒนาห้องสมุดและแหล่งเรียนรู้
7. การสร้างเครือข่ายพัฒนาหลักสูตรและการจัดการเรียนการสอน

## ภาระงาน

1. การวางแผนงานวิชาการ
  - 1.1 งานวางแผนงานวิชาการและงานธุรการ
2. การบริหารงานวิชาการ
  - 2.1 การพัฒนาหลักสูตรสถานศึกษา
  - 2.2 การจัดกลุ่มการเรียนรู้และการปรับพื้นฐานการเรียนรู้
  - 2.3 การจัดตารางสอน/ตารางเรียน และจัดครูเข้าสอน
  - 2.4 การจัดครูสอนแทน
  - 2.5 การสร้างชุมชนแห่งการเรียนรู้ทางวิชาการ
  - 2.6 งานนิเทศภายในและงานนิเทศ ติดตามการจัดการศึกษาของหน่วยงาน
  - 2.7 งานการนำนวัตกรรมและเทคโนโลยีมาใช้ในการดำเนินงานทางวิชาการ
  - 2.8 งานบริหารจัดการทดสอบระดับชาติ
3. การจัดกิจกรรมการเรียนรู้
  - 3.1 งานกลุ่มสาระการเรียนรู้
  - 3.2 การจัดทำแผนการจัดการเรียนรู้
  - 3.3 งานจัดสอนซ่อมเสริม/กิจกรรมเพื่อส่งเสริมการเรียนรู้
  - 3.4 งานกิจกรรมพัฒนาผู้เรียน
  - 3.5 งานสื่อ นวัตกรรม เทคโนโลยีทางการศึกษา และแหล่งเรียนรู้
4. การพัฒนาและส่งเสริมทางด้านวิชาการ
  - 4.1 งานส่งเสริมการวิจัยเพื่อพัฒนาการเรียนรู้ของผู้เรียน
5. งานวัดและประเมินผลการเรียน
6. งานทะเบียนนักเรียนและเอกสารทางการศึกษา
7. การแนะแนวการศึกษา
8. งานโรงเรียนมาตรฐานสากล
9. งานห้องสมุด
10. งานประกันคุณภาพการศึกษา
11. การบริการทางการศึกษา

## 1. การวางแผนงานวิชาการ

### 1.1 การวางแผนงานวิชาการ

1. รวบรวมข้อมูล ระเบียบและแนวปฏิบัติของทางราชการเกี่ยวกับงานวิชาการให้เป็นระบบสะดวกในการนำไปใช้ และเป็นปัจจุบันกำหนดผู้รับผิดชอบในการนำระเบียบและแนวปฏิบัติเกี่ยวกับงานวิชาการไปใช้นำระเบียบและแนวปฏิบัติ ขึ้นใช้ในโรงเรียนอย่างเป็นระบบ จัดทำเป็นเอกสารคู่มือครู / คู่มือนักเรียน / คู่มือผู้ปกครองขึ้นใช้ในโรงเรียนเผยแพร่ให้ครู นักเรียน ผู้ปกครองและผู้เกี่ยวข้องทราบ

2. จัดทำและมีแผนงานวิชาการที่มีคุณภาพตามบริบทของโรงเรียน มีคณะกรรมการวิชาการรับผิดชอบปฏิบัติ ตามแผนอย่างครบถ้วนทุกงาน มีการดำเนินการตามแผนงานวิชาการอย่างเป็นขั้นตอนที่กำหนด มีการกำกับ ติดตาม ประเมินผล และการปฏิบัติงานตามแผนงานวิชาการเป็นระยะ ๆ อย่างต่อเนื่อง มีการสรุปวิเคราะห์การดำเนินงานนำไป ปรับปรุงพัฒนางานวิชาการ และเผยแพร่แก่ผู้เกี่ยวข้อง

3. กำหนดโครงสร้างการบริหารงาน และขอบข่ายงานวิชาการไว้อย่างชัดเจน มีการจัดทำแผนภูมิการบริหารงานวิชาการ แสดงไว้ให้ครู ผู้ปกครอง นักเรียน และผู้เกี่ยวข้องทราบอย่างทั่วถึง มีการจัดทำพัฒนางานตาม โครงสร้างการบริหารงานวิชาการอย่างครบถ้วนมีการมอบหมายผู้รับผิดชอบตามโครงสร้างการบริหารงานวิชาการมีการ ประชาสัมพันธ์เผยแพร่

4. สืบหาความต้องการจำเป็นและวิเคราะห์สมรรถนะครูรายบุคคล มีการนำมากำหนดเป็นแผนหรือโครงการ ในแผนปฏิบัติการประจำปี ดำเนินการตามแผนหรือโครงการที่กำหนดไว้ มีการประเมินผล สรุปรายงานผลการ ดำเนินการตามแผนหรือโครงการ นำผลการประเมินไปใช้เป็นข้อมูลในการพัฒนาครูอย่างต่อเนื่อง

5. มีแผนพัฒนาครูใหม่ โดยจำแนกครูบรรจุ ครูย้าย และครูอัตราจ้าง มีการจัดครูพี่เลี้ยงเป็นโค้ชให้คำแนะนำ / ปรึกษา มีการจัดทำแผนพัฒนาตนเอง (ID Plan) มีการกำกับ ติดตาม และประเมินผลการพัฒนาครูใหม่ มีการจัดการ แสดงผลงานแลกเปลี่ยนเรียนรู้ของครูใหม่

6. ประเมินผลการดำเนินงานวิชาการจากหน่วยงานย่อยภายในโรงเรียน มีการประเมินผลในรูปแบบของ คณะกรรมการประเมินผลระดับโรงเรียน มีการวิเคราะห์ผลการประเมินการดำเนินงานวิชาการ มีการนำผลการวิเคราะห์ ไปใช้ในการปรับปรุงพัฒนาการดำเนินงานวิชาการ มีการเผยแพร่ผลการดำเนินงานทั้งภายในและภายนอกโรงเรียน

## 2. การบริหารงานวิชาการ

### 2.1 งานพัฒนาหลักสูตรสถานศึกษา

1. ศึกษาวิเคราะห์เอกสารหลักสูตรการศึกษาขั้นพื้นฐาน พ.ศ. 2551 สาระแกนกลางของกระทรวงศึกษาธิการ ข้อมูลสารสนเทศเกี่ยวกับสภาพปัญหา และความต้องการของสังคม ชุมชน และท้องถิ่น
2. วิเคราะห์สภาพแวดล้อม และ ประเมินสถานภาพสถานศึกษาเพื่อกำหนดวิสัยทัศน์ ภารกิจ เป้าหมาย คุณลักษณะที่พึงประสงค์โดยมีส่วนร่วมของทุกฝ่ายในโรงเรียน และชุมชน
3. จัดทำโครงสร้างหลักสูตรและสาระต่าง ๆ ที่กำหนดให้มีในหลักสูตรสถานศึกษาที่สอดคล้องกับวิสัยทัศน์ เป้าหมาย และคุณลักษณะที่พึงประสงค์ โดยพยายามบูรณาการเนื้อหาสาระทั้งในกลุ่มสาระการเรียนรู้เดียวกันและระหว่างกลุ่มสาระการเรียนรู้ตามความเหมาะสม
4. นำหลักสูตรไปใช้ในการจัดการเรียนการสอน และบริหารจัดการการใช้หลักสูตรให้เหมาะสม
5. เสนอแต่งตั้งคณะกรรมการบริหารหลักสูตร
6. จัดทำหลักสูตรและแนวปฏิบัติการใช้หลักสูตร
7. มีการกำกับ ติดตาม และประเมินผลการใช้หลักสูตรอย่างเป็นระบบและต่อเนื่อง
8. นำผลการประเมินการใช้หลักสูตรไปวิเคราะห์ วางแผนพัฒนาหลักสูตรสถานศึกษาให้มีคุณภาพยิ่งขึ้น
9. ตรวจสอบเกี่ยวกับการโอน/ย้าย หลักสูตรระหว่างโรงเรียนและหลักสูตรอื่น
10. สำรวจความต้องการของผู้รับบริการในการจัดการเรียนการสอนนอกระบบโรงเรียน การเรียนแบบอ้อยาศัย รวมทั้งกำหนดแนวทางการใช้หลักสูตร เสนอแนะกลุ่มงาน งาน ที่เกี่ยวข้องในการดำเนินงาน

## แผนผังแสดงขั้นตอนการทำงานของภาระงานต่าง ๆ

Flow Chart แสดงขั้นตอนการปฏิบัติงานพัฒนาหลักสูตร

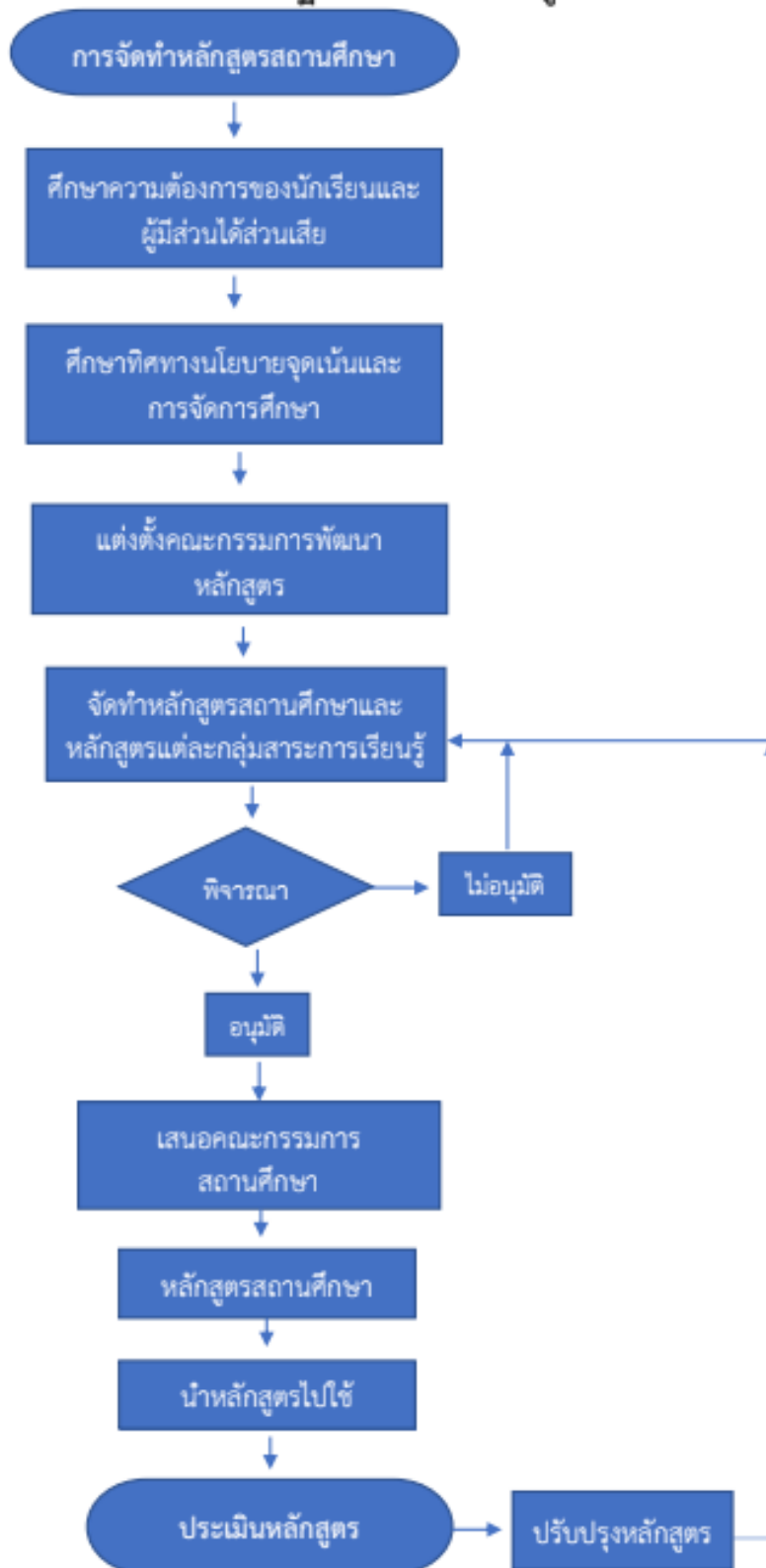



## 2.2 งานจัดกลุ่มการเรียนรู้และการปรับพื้นฐานการเรียนรู้

1. มีการจัดกลุ่มการเรียนรู้อย่างหลากหลาย ตอบสนองความต้องการของนักเรียน
2. มีการจัดกลุ่มเรียน โดยวิเคราะห์ตามศักยภาพผู้เรียน
3. จัดให้ในแต่ละกลุ่มเรียนมีวิชาเพิ่มเติมตามความสนใจของนักเรียนอย่างหลากหลาย
4. มีรายวิชาเพิ่มเติมที่มีความทันสมัย สอดคล้องกับทักษะของผู้เรียนในศตวรรษที่ 21
5. มีการประเมินและนำผลการประเมินไปปรับปรุงและพัฒนา

## 2.3 งานจัดตารางสอน/ตารางเรียน และจัดครูเข้าสอน

1. มีการตั้งคณะกรรมการ และแนวปฏิบัติของการจัดตารางสอน / ตารางเรียน
2. สำรวจความรู้ ความสามารถของครู และความสอดคล้องของครูกับหลักสูตรของโรงเรียน ประสานกับกลุ่มบริหารงานบุคคลเพื่อจัดสรรอัตรากำลัง
3. วิเคราะห์โครงสร้างหลักสูตร สำรวจความต้องการ ความถนัดความสนใจร่วมกับกลุ่มงานแนะแนว และเสนอแนะต่อคณะกรรมการบริหารหลักสูตรเพื่อจัดรายวิชาให้นักเรียนลงทะเบียน
  4. จัดตารางสอนนักเรียน ครู ตารางการใช้ห้อง และติดตาม ควบคุมให้การดำเนินการตามตารางสอนให้ ถูกต้อง ทั้งการเรียนและการสอน โดยคำนึงถึงประโยชน์สูงสุดของนักเรียน
  5. มีการสอบถามความพึงพอใจของนักเรียนต่อตารางเรียนและการจัดครูเข้าสอน
  6. มีการนำผลการประเมินความพึงพอใจของนักเรียนต่อการจัดตารางเรียน และการจัดครูเข้าสอนมาปรับปรุง / พัฒนา

FLOW CHART การจัดทำตารางสอน

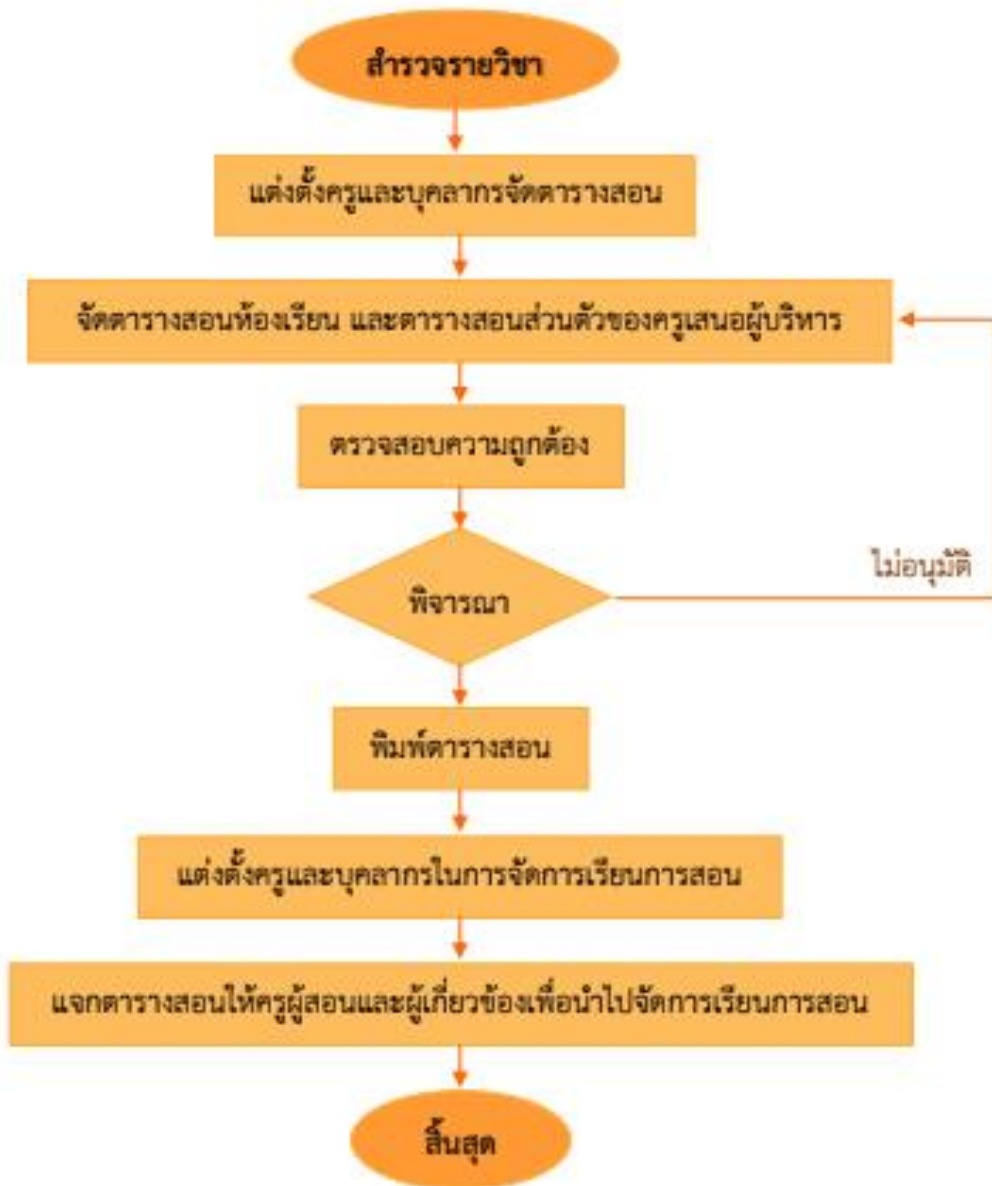

## 2.4 งานจัดครูสอนแทน

1. มีแนวปฏิบัติการจัดครูเข้าสอนแทน มีการจัดครูเข้าสอนแทนโดยคำนึงถึงความรู้ความสามารถและความถนัด
2. มีการกำกับ ติดตาม การจัดครูเข้าสอนแทนอย่างสม่ำเสมอ
3. มีการสรุปรายงาน และประเมินผลการจัดสอนแทนจากกลุ่มสาระการเรียนรู้
4. มีการนำผลการประเมินไปใช้ปรับปรุงพัฒนาการจัดครูเข้าสอนแทน

## 2.5 การสร้างชุมชนแห่งการเรียนรู้ทางวิชาการ

1. มีการสร้างความรู้ความเข้าใจเกี่ยวกับการสร้างชุมชนแห่งการเรียนรู้ทางวิชาชีพ
2. มีการกำหนดเป้าหมายร่วมกัน
3. มีกระบวนการแลกเปลี่ยนเรียนรู้สู่การปฏิบัติ
4. มีการนำผลการแลกเปลี่ยนเรียนรู้ไปใช้ในการพัฒนาการจัดการเรียนรู้ของนักเรียน
5. มีการนำผลไปพัฒนาต่อยอดเป็นวิธีการปฏิบัติที่เป็นเลิศ

## 2.6 งานนิเทศภายใน

การนิเทศภายในสถานศึกษาจะเป็นกระบวนการทำงานของผู้บริหารสถานศึกษา (หรือผู้ที่ได้รับมอบหมาย) ในการพัฒนาคุณภาพการทำงานของครู และบุคลากรภายในสถานศึกษาเพื่อให้ได้มาซึ่งสัมฤทธิ์ผลสูงสุดในการเรียนของผู้เรียน

### 1. ขอบเขตการนิเทศงานวิชาการ

งานวิชาการภายในโรงเรียนที่ผู้บริหารจะต้องรับผิดชอบมี 2 ประเภท คือ

#### 1.1 งานหลัก ได้แก่

##### 1.1.1 หลักสูตรสถานศึกษา

- การปรับปรุงหลักสูตรให้สอดคล้องกับสภาพของท้องถิ่น
- การสร้างหลักสูตรเพื่อสนองความต้องการของผู้เรียนท้องถิ่น

- การจัดแผนการเรียนการสอน
- การจัดทำโครงการสอน
- การจัดตารางสอน
- การจัดครูผู้สอน
- การจัดชั้นเรียน (จัดนักเรียนเข้าแผนการเรียน)
- การจัดกิจกรรมในหลักสูตร
- การผลิตสื่อและอุปกรณ์การสอน ฯลฯ

#### 1.1.2 การเรียนการสอน ได้แก่

- การพัฒนาเทคนิควิธีการสอน
- การพัฒนาเทคนิคในการจัดกิจกรรมการเรียนการสอน
- การพัฒนาเทคนิคในการใช้สื่อและอุปกรณ์การสอน ฯลฯ

#### 1.1.3 การวัดและประเมินผลการเรียนการสอน ได้แก่

- การสร้างข้อทดสอบ
- การวัดและประเมินผล
- งานทะเบียนงานวัดผลและรายงานความก้าวหน้าของนักเรียน ฯลฯ

1.2 งานสนับสนุนวิชาการ ได้แก่ งานเกี่ยวกับอาคารสถานที่ กิจกรรมนักเรียน ธุรการและการเงิน และความสัมพันธ์กับชุมชน ขอบเขตงานที่กล่าวมานี้หากผู้บริหารมีความมุ่งมั่นที่จะให้ได้ผลงานของบุคลากรภายใต้การควบคุมดูแลมีคุณภาพก็จำเป็นจะต้องพัฒนาบุคลากรเหล่านี้ ให้มีความรู้ ความสามารถในการปฏิบัติงานจึงจะได้ผลงานที่มีคุณภาพตามความมุ่งหวังที่ตั้งไว้

## 2. วิธีดำเนินการ

- ขั้นที่ 1 การแต่งตั้งคณะกรรมการนิเทศภายใน จำแนกตามกลุ่มงานอย่างครบถ้วน
- ขั้นที่ 2 การวางแผนและกำหนดปฏิทินการนิเทศภายในไว้อย่างชัดเจน
- ขั้นที่ 3 การให้ความรู้ก่อนดำเนินการนิเทศ
- ขั้นที่ 4 การปฏิบัติตามแผน และปฏิทินการนิเทศภายในได้อย่างมีประสิทธิภาพ
- ขั้นที่ 5 การสร้างเสริมกำลังใจแก่ผู้ปฏิบัติงานนิเทศ
- ขั้นที่ 6 การกำกับ ติดตามกระบวนการนิเทศภายในเป็นระยะ ๆ อย่างต่อเนื่อง
- ขั้นที่ 7 การประเมินผลและสรุปการนิเทศภายใน นำมาปรับปรุง /พัฒนาคุณภาพ

การจัดการเรียนรู้ของครู

## 2.7 งานนวัตกรรมและเทคโนโลยีมาใช้ในการดำเนินงานทางวิชาการ

1. มีการนำนวัตกรรมและเทคโนโลยีมาพัฒนางานในระดับกลุ่มบริหารงานวิชาการ
2. มีการนำนวัตกรรมและเทคโนโลยีมาใช้ในระดับกลุ่มสาระการเรียนรู้ และกลุ่มงานวิชาการอื่นๆ
3. มีการใช้นวัตกรรมและเทคโนโลยีในการดำเนินงานทางวิชาการได้อย่างมีประสิทธิภาพ
4. มีการกำกับ ติดตามการใช้นวัตกรรม และเทคโนโลยีในการดำเนินงานทางวิชาการ
5. มีการพัฒนาการนำนวัตกรรมและเทคโนโลยีมาใช้ในการดำเนินงานทางวิชาการให้มีความทันสมัย

## 2.8 งานบริหารจัดการทดสอบระดับชาติ

1. มีการวิเคราะห์มาตรฐาน/ตัวชี้วัด/ผลการเรียนรู้ของสาระการเรียนรู้ที่เชื่อมโยงกับแบบทดสอบและผลการทดสอบระดับชาติ
2. มีการวางแผนพัฒนา กำหนดเป้าหมายความสำเร็จของการพัฒนานักเรียนเพื่อการทดสอบระดับชาติ
3. มีการมอบหมายผู้รับผิดชอบ ดำเนินงาน ตามแผนพัฒนาอย่างมีส่วนร่วมของผู้เกี่ยวข้องทุกฝ่าย
4. มีการกำกับติดตาม และประเมินผล เป็นระยะอย่างต่อเนื่อง
5. มีการนำผลการประเมินมาปรับปรุง และพัฒนาเพื่อเพิ่มระดับของผลการทดสอบระดับชาติ

## งานนิเทศการศึกษา

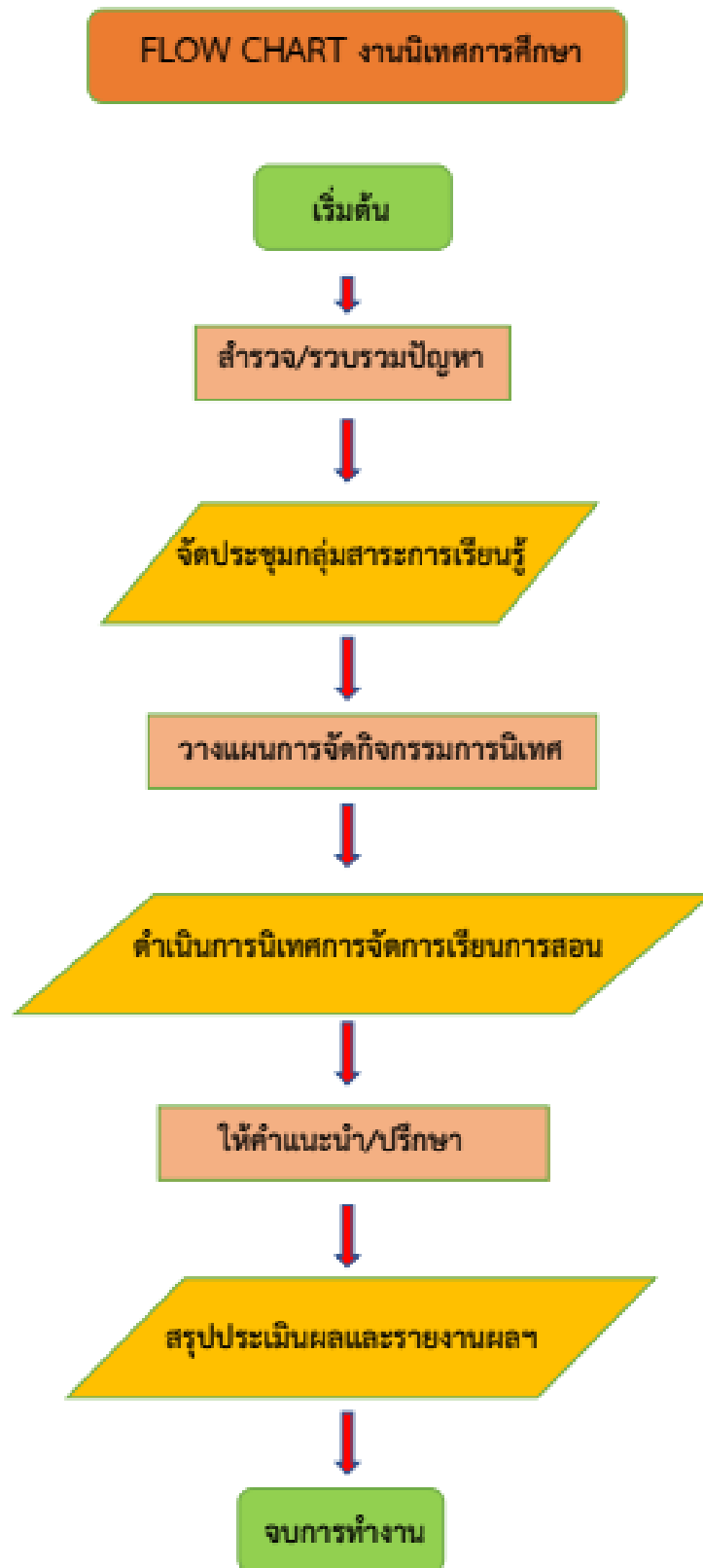

FLOW CHART การสอนเสริม

FLOW CHART การสอนเสริม

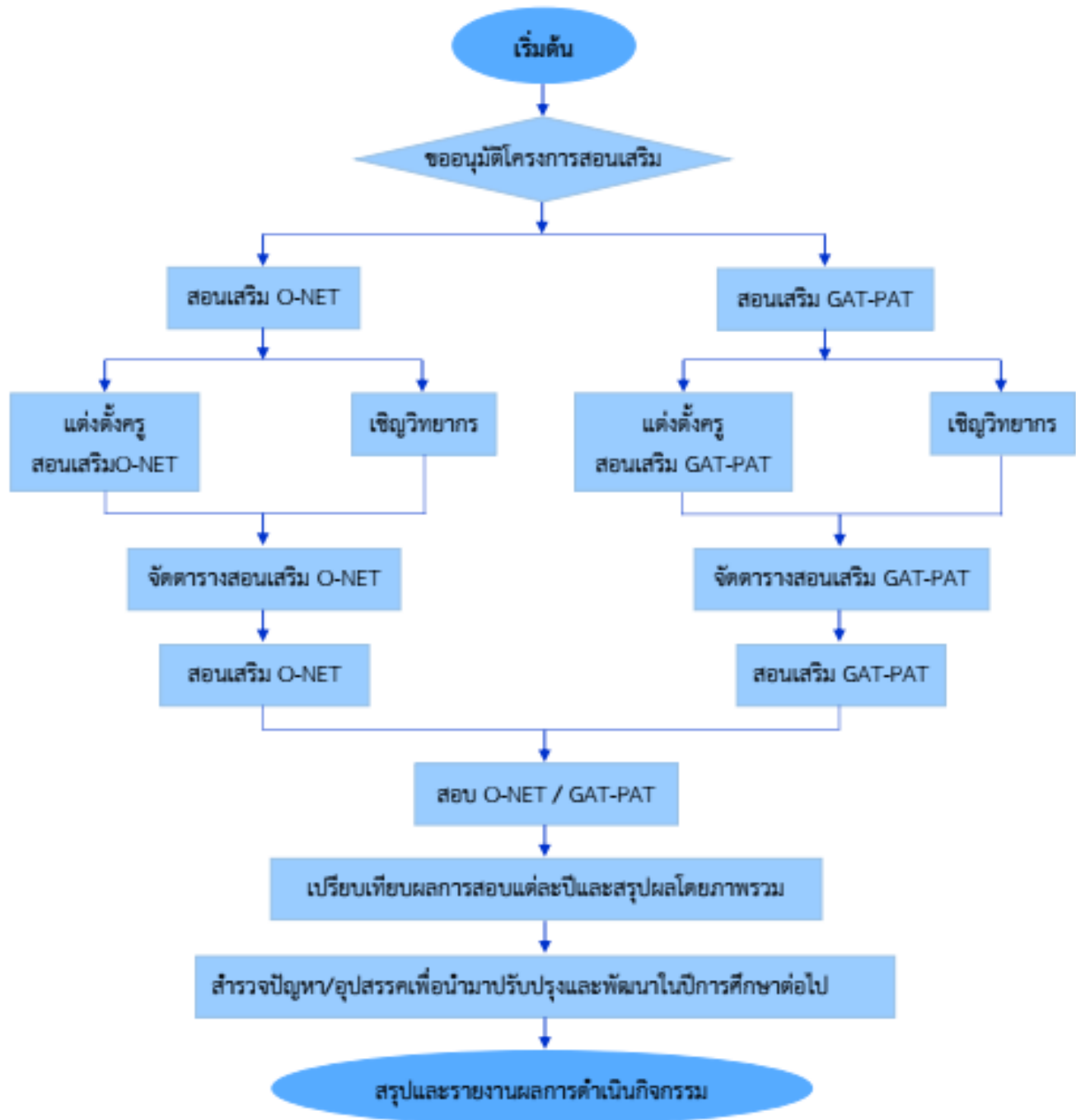

### 3. การจัดกิจกรรมการเรียนรู้

#### 3.1 งานกลุ่มสาระการเรียนรู้

1. จัดโครงสร้างการบริหารกลุ่มสาระการเรียนรู้
2. บริหารกลุ่มสาระการเรียนรู้ให้เป็นไปตามหลักสูตรของโรงเรียน สอดคล้องกับนโยบาย วิสัยทัศน์ พันธกิจ และเป้าหมายของโรงเรียน และของหลักสูตร
3. มีการวิเคราะห์หลักสูตรสถานศึกษาไปใช้ในระดับชั้นเรียน และวิเคราะห์ผู้เรียน มีการจัดทำแผนการจัดการ เรียนรู้ที่เน้นกระบวนการคิด และกระบวนการเรียนรู้ที่เหมาะสมกับผู้เรียน มีการใช้แผนการจัดการเรียนรู้ในการจัดการเรียนรู้ มีการประเมินคุณภาพของผู้เรียนตามเป้าหมายของหลักสูตร มีการดำเนินการปรับปรุงแผนการจัดการเรียนรู้ รายวิชาอย่างต่อเนื่อง
4. ควบคุม ดูแล กำกับการใช้หลักสูตรของกลุ่มสาระการเรียนรู้ ประเมินผลการใช้หลักสูตรอย่างต่อเนื่อง รวมทั้งเสนอขอปรับปรุงหลักสูตรเมื่อพบข้อบกพร่อง หรือจุดที่ควรพัฒนา
5. จัดทำเอกสารแผนงาน/โครงการตามฝ่ายธุรการโรงเรียนกำหนดและสอดคล้องกับแผนงาน โรงเรียน
6. ควบคุม ดูแล กำกับให้ครูในกลุ่มสาระการเรียนรู้ทุกคนจัดทำหลักสูตรชั้นเรียน แผนการจัดการเรียนรู้และ สอนตามแผนการจัดการเรียนรู้ การตรวจสอบดู ปพ.5 ข้อสอบกลางภาค ข้อสอบปลายภาค การประเมินการอ่าน คิด วิเคราะห์และเขียน สมรรถนะของผู้เรียนและคุณลักษณะอันพึงประสงค์



7. กำกับติดตามให้ครูเข้าสอนตามตารางสอนทุกคาบ จัดสอนซ่อมเสริม สอนชดเชยและสอนแทนเมื่อครูในกลุ่มสาระลาหรือไปราชการ

8. มีการจัดกระบวนการเรียนรู้ด้วยเทคนิควิธีการที่หลากหลาย สอดคล้องกับมาตรฐาน ตัวชี้วัด คุณลักษณะอันพึงประสงค์ และสมรรถนะหลักตามหลักสูตรแกนกลางการศึกษาขั้นพื้นฐานและผลการเรียนรู้ มีการจัดกระบวนการเรียนรู้เพื่อพัฒนาทักษะชีวิต และการทำงาน มีการจัดกระบวนการเรียนรู้ เพื่อพัฒนาทักษะ ด้านสารสนเทศ และเทคโนโลยี ให้เอื้อต่อการจัดกระบวนการเรียนรู้ มีการใช้รูปแบบนวัตกรรมการจัดการเรียนรู้แนวใหม่ในศตวรรษที่ 21 และมีการกระบวนการวิจัยมาปรับปรุง/พัฒนากระบวนการเรียนรู้

9. จัดให้มีการนิเทศงานวิชาการในกลุ่มสาระการเรียนรู้ ประชุมครูในสังกัดอย่างน้อยเดือนละ 1 ครั้ง เพื่อปรับปรุงแก้ปัญหาและพัฒนาการเรียนการสอน การวิจัยในชั้นเรียน และการพัฒนาครูโดยการประชุมสัมมนา ศึกษาดูงาน

10. จัดกิจกรรมเสริมหลักสูตร และร่วมกับงานกิจกรรมพัฒนาผู้เรียนจัดกิจกรรมพัฒนาผู้เรียน

11. ประสานงานระหว่างกลุ่มสาระการเรียนรู้ และกิจกรรมพัฒนาผู้เรียน ในการบูรณาการเรียนการสอนระหว่างกลุ่มสาระ และกิจกรรมพัฒนาผู้เรียน

12. จัดทำหลักสูตรสถานศึกษาของกลุ่มสาระ

13. ประสานงานให้มีการจัดทำ ผลิต และใช้สื่อการเรียนการสอน ปรับซ่อมสื่อการเรียนการสอน

14. จัดให้มีการพัฒนาครูด้านวิชาการในรูปแบบต่างๆ เพื่อให้ครูสามารถจัดการเรียนการสอนได้อย่างมีประสิทธิภาพ

15. ส่งเสริมให้มีการจัดกิจกรรมทางวิชาการรูปแบบต่าง ๆ เช่น การประกวด แข่งขันและสาธิต

16. จัดระบบข้อมูล สถิติ เอกสารสารสนเทศของกลุ่มสาระการเรียนรู้

17. กำกับดูแลกิจกรรมชุมชน และโครงการพิเศษที่อยู่ในความรับผิดชอบของกลุ่มสาระการเรียนรู้

18. จัดทำเอกสารสรุปผลการดำเนินงานของกลุ่มสาระการเรียนรู้ เสนอต่อโรงเรียนเมื่อสิ้นภาคเรียน/ปี

### 3.2 งานจัดสอนซ่อมเสริม/กิจกรรมเพื่อส่งเสริมการเรียนรู้

1. มีการสำรวจข้อมูลการจัดสอนซ่อมเสริม

2. มีแนวปฏิบัติการจัดสอนซ่อมเสริม

3. มีการดำเนินการสอนตามแนวปฏิบัติการสอนซ่อมเสริม

4. มีการนำผลการสอนซ่อมเสริมมาวิเคราะห์และรายงาน

5. มีการนำผลการวิเคราะห์มาใช้ปรับปรุงและพัฒนากระบวนการสอนซ่อมเสริม

### 3.3 งานกิจกรรมพัฒนาผู้เรียน

1. กำหนดแผนการจัดกิจกรรมพัฒนาผู้เรียนให้เป็นไปตามหลักสูตรสถานศึกษา และนโยบายของ สถานศึกษา
  2. จัดทำคู่มือ แนวปฏิบัติที่เกี่ยวข้องกับการจัดกิจกรรมพัฒนาผู้เรียน
  3. มีการจัดกลุ่มกิจกรรมนักเรียนตามความต้องการ ความสนใจ และความถนัดของนักเรียน
  4. มีการจัดกิจกรรมพัฒนาผู้เรียน โดยเน้นการปฏิบัติที่แสดงออกซึ่งศักยภาพของตนเอง
  5. มีการจัดให้นักเรียนได้แสดงผลงานจากการปฏิบัติกิจกรรมพัฒนาผู้เรียน
  6. กำกับ ติดตาม ดูแลการจัดกิจกรรมพัฒนาผู้เรียนของครูและนักเรียนให้เป็นไปด้วยความเรียบร้อยและมีประสิทธิภาพ
  7. ประสานงานในการจัดกิจกรรมพัฒนาผู้เรียนของสถานศึกษาทุกรูปแบบกับทุกฝ่ายให้เกิดประสิทธิผลสูงสุด
  8. ประเมินผลการจัดกิจกรรมพัฒนาผู้เรียนของครูและนักเรียน เพื่อปรับปรุงพัฒนาการจัดกิจกรรมพัฒนาผู้เรียนให้เหมาะสมยิ่งขึ้นและสรุปรายงานเสนอต่อโรงเรียนและฝ่ายที่เกี่ยวข้อง
  9. มีการจัดกิจกรรมส่งเสริมการเรียนรู้ได้ตามบริบทของโรงเรียน มีแผนการจัดกิจกรรมส่งเสริมการเรียนรู้ครอบคลุม ทุกกลุ่ม /งาน นักเรียนยังมีส่วนร่วมในการคิดวางแผนปฏิบัติ และนักเรียนส่วนใหญ่เข้าร่วมจัดกิจกรรมส่งเสริมการเรียนรู้ มีการประเมินผลการจัดกิจกรรมเพื่อส่งเสริม การเรียนรู้และนักเรียนส่วนใหญ่มีความพึงพอใจในระดับดี มีการนำผลการประเมินไปใช้ปรับปรุงและพัฒนาการจัดกิจกรรมส่งเสริมการเรียนรู้อย่างต่อเนื่อง
- หมายเหตุ** กิจกรรมส่งเสริมการเรียนรู้ หมายถึง กิจกรรมที่จัดเสริมประสบการณ์การเรียนรู้แบบบูรณาการ ที่นอกเหนือจากกิจกรรมพัฒนาผู้เรียนตามหลักสูตร เช่น การจัดกิจกรรมตามวัฒนธรรมประเพณี กิจกรรมค่าย กิจกรรมวันสำคัญต่าง ๆ ฯลฯ

### 3.4 งานสื่อ นวัตกรรม เทคโนโลยีทางการศึกษา และแหล่งเรียนรู้

1. มีการจัดหา จัดทำ และพัฒนาสื่ออุปกรณ์การจัดการเรียนรู้ที่สอดคล้องกับสาระการเรียนรู้ มีการจัดทำบัญชีสื่อ และอุปกรณ์การเรียนรู้ทุกกลุ่มสาระการเรียนรู้ มีการนำสื่อการจัดการเรียนรู้ไปใช้ในการจัดการเรียนรู้ทุกกลุ่มสาระการเรียนรู้ มีการบำรุงรักษา เก็บสื่อและอุปกรณ์การเรียนรู้ไว้อย่างเป็นระบบ มีการประเมินผลกระบวนการจัดหา จัดทำสื่อพัฒนาการจัดการเรียนรู้
2. ส่งเสริมให้ครูใช้นวัตกรรมและเทคโนโลยีเพื่อการเรียนรู้ มีการจัดทำ จัดหาสื่อ นวัตกรรมและเทคโนโลยีเพื่อการเรียนรู้ได้อย่างเหมาะสม นำนวัตกรรมและเทคโนโลยีเพื่อการเรียนรู้ไปใช้พัฒนาการเรียนรู้ มีการประเมินผลการใช้นวัตกรรมและเทคโนโลยีเพื่อการเรียนรู้ มีการนำผลการประเมินไปใช้ในการปรับปรุงและพัฒนาการใช้ นวัตกรรม เทคโนโลยีเพื่อการเรียนรู้ และมีการเผยแพร่แก่ผู้เกี่ยวข้อง

3. มีการจัดหา รวบรวมข้อมูลและจัดทำบัญชีแหล่งเรียนรู้ในทุกกลุ่มสาระการเรียนรู้ มีการใช้แหล่งเรียนรู้ในการจัดการเรียนรู้ในทุกกลุ่มสาระการเรียนรู้ มีการจัดให้นักเรียนไปฝึกประสบการณ์การการเรียนรู้ ณ สถานประกอบการ มีการกำกับ ติดตาม การใช้แหล่งเรียนรู้อย่างเป็นระบบ มีการรายงานผลการใช้แหล่งเรียนรู้ เพื่อนำมาปรับปรุง / พัฒนา
4. จัดทำเอกสารเผยแพร่แหล่งเรียนรู้และภูมิปัญญาท้องถิ่นให้แก่ครู สถานศึกษาอื่น บุคคลองค์กร หน่วยงาน
5. จัดตั้งและพัฒนาแหล่งการเรียนรู้และภูมิปัญญาท้องถิ่นรวมทั้งพัฒนาให้เกิดองค์ความรู้
6. ส่งเสริมสนับสนุนให้ครูใช้แหล่งเรียนรู้ทั้งใน และนอกโรงเรียนในการจัดกระบวนการเรียนรู้ให้ครอบคลุม ภูมิปัญญาท้องถิ่น
7. ร่วมกับฝ่าย/งาน/กลุ่มสาระ ในการสร้างและพัฒนาแหล่งเรียนรู้ภายในโรงเรียน
8. ประเมิน/สรุปผล การใช้สื่อและแหล่งเรียนรู้ของครูจากนักเรียน ผู้ปกครอง ชุมชน
9. มีการนำนวัตกรรมและเทคโนโลยียุคใหม่มาพัฒนางานในระดับกลุ่มบริหารงานวิชาการ มีการนำนวัตกรรมและเทคโนโลยียุคใหม่มาใช้ในระดับกลุ่มสาระการเรียนรู้ และกลุ่มงานวิชาการอื่น ๆ มีการใช้นวัตกรรมและเทคโนโลยีในการดำเนินงานทางวิชาการได้อย่างมีประสิทธิภาพ มีการกำกับ ติดตามการใช้นวัตกรรม และเทคโนโลยีในการดำเนินงานทางวิชาการ มีการพัฒนาการนำนวัตกรรมและเทคโนโลยีมาใช้ในการดำเนินงานทางวิชาการให้มีความทันสมัย
10. มีการสำรวจและวิเคราะห์ข้อมูลการจัดบรรยากาศทางวิชาการของโรงเรียนในปัจจุบัน มีการกำหนดแนวทางในการพัฒนาบรรยากาศทางวิชาการในทุกกลุ่ม / งานที่เกี่ยวข้อง มีการจัดบรรยากาศการเรียนรู้ ทั้งใน ห้องเรียนและนอกห้องเรียน มีการกำกับ ติดตาม ประเมินผลการจัดบรรยากาศทางวิชาการ มีการนำผลการประเมินไปใช้ในการปรับปรุงพัฒนาบรรยากาศทางวิชาการอย่างต่อเนื่อง

### 3.4.1 งานห้องสมุด

1. จัดทำแผนปฏิบัติการ งบประมาณ โครงการของงานห้องสมุดให้เป็นไปตามนโยบายของโรงเรียน
2. จัดและพัฒนาสถานที่ห้องสมุดให้เหมาะสมกับเป็นแหล่งค้นคว้าหาความรู้ได้ตลอดเวลาและหลากหลาย
3. จัดให้มีวัสดุ ครุภัณฑ์ และเครื่องอำนวยความสะดวกที่เพียงพอกับจำนวนสมาชิก
4. ดูแล เก็บรักษา ซ่อมบำรุง ครุภัณฑ์ ให้อยู่ในสภาพที่ดีใช้งานได้ตลอด
5. จัดหา ซื้อ ทำเอกสาร วารสาร และสิ่งพิมพ์ต่าง ๆ ที่เป็นประโยชน์ต่อการค้นคว้าหาความรู้และความบันเทิง
6. จัดบรรยากาศ สถานที่และสิ่งแวดล้อม การบริการให้ชักจูงบุคคลภายนอกให้เห็นประโยชน์ และเข้ามาใช้บริการ
7. จัดกิจกรรมส่งเสริมให้นักเรียนของโรงเรียนมีนิสัยรักการอ่าน
8. จัดทำสถิติ ข้อมูลเกี่ยวกับการดำเนินงาน รวมทั้งประเมินผลงานที่ปฏิบัติตลอดภาคเรียน/ปี
9. ให้บริการใช้ห้องสมุดแก่นักเรียน ครู และบุคคลภายนอก

**3.4.2 งานบริการห้องสมุด** คืองานที่ห้องสมุดจัดทำขึ้นเพื่ออำนวยความสะดวกแก่ผู้ใช้ในด้านการอ่าน การค้นคว้าหาความรู้และส่งเสริมการอ่านให้กว้างขวางและทั่วถึง เพื่อให้ผู้ใช้ได้รับสารสนเทศอย่างรวดเร็ว และตรงตามความต้องการมากที่สุด รวมถึงการจัดบรรยากาศที่ดี เป็นระเบียบ ทำให้ผู้ใช้เกิดความรู้สึกที่ดีและประทับใจเมื่อเข้าใช้บริการ

**ความสำคัญของงานบริการห้องสมุด** งานบริการเป็นหัวใจสำคัญของห้องสมุด เป็นงานที่เกี่ยวข้องกับผู้ใช้ทุกระดับ สำหรับงานบริการของห้องสมุดโรงเรียน มีส่วนสำคัญที่ทำให้นักเรียน ผู้ปกครองและชุมชน มาใช้ห้องสมุดมากขึ้น งานบริการเป็นงานที่ห้องสมุดทำขึ้น เพื่อส่งเสริมสนับสนุนการเรียนการสอน ให้นักเรียนเกิดการเรียนรู้ รู้จักศึกษาค้นคว้าด้วยตนเอง ใช้ประโยชน์จากการอ่านเพื่อเพิ่มพูนความรู้ ตลอดจนนำความรู้ไปประยุกต์ใช้ให้เกิดประโยชน์ในชีวิตประจำวันได้เป็นอย่างดี

#### วัตถุประสงค์ของการให้บริการห้องสมุด

1. เพื่อส่งเสริมการอ่าน
2. เพื่ออำนวยความสะดวกแก่ผู้ใช้ห้องสมุด
3. เพื่อสนับสนุนการเรียนการสอนให้เกิดประโยชน์อย่างเต็มที่และคุ้มค่า
4. เพื่อให้เกิดความรู้ ความเพลิดเพลิน พัฒนาสมองให้มีสติปัญญาเฉลียวฉลาด สามารถนำสิ่งที่ได้จากการอ่านไปปฏิบัติเพื่อบรรลุวัตถุประสงค์ที่ตนต้องการ

## ประเภทของงานบริการห้องสมุด

งานบริการของห้องสมุดมีหลายอย่าง ขึ้นอยู่กับนโยบายและวัตถุประสงค์ของห้องสมุด สำหรับห้องสมุด โรงเรียนโดยทั่วไป มีดังนี้

1. บริการการอ่าน เป็นบริการหลักของห้องสมุดที่จัดหาและคัดเลือกหนังสือ สิ่งพิมพ์ต่างๆ มาไว้เพื่อให้ บริการ และจัดเตรียมสถานที่ให้อ่านความสะดวกต่อการอ่าน เพื่อตอบสนองความต้องการ และความสนใจของผู้ใช้มากที่สุด
2. บริการยืม - คืน คือบริการให้ยืม - คืนทรัพยากรสารสนเทศประเภทต่างๆ ตามระเบียบการยืมของ ห้องสมุดแต่ละแห่ง เพื่อให้ความสะดวกในการใช้ ในกรณีที่ยืมเกินกำหนด ผู้ยืมจะต้องเสียค่าปรับตามอัตราที่ห้องสมุด กำหนด
3. บริการหนังสือจอง เป็นบริการที่ห้องสมุดจัดแยกหนังสือรายวิชาต่าง ๆ ที่ครูผู้สอนกำหนดให้นักเรียน อ่านประกอบ รวมทั้งเป็นบริการพิเศษที่จัดขึ้นในกรณีที่หนังสือนั้นมีจำนวนน้อย แต่มีผู้ใช้ต้องการจำนวนมาก โดยแยก ไว้ต่างหาก และมีกำหนดระยะเวลาให้ยืมสั้นกว่าหนังสือทั่วไป
4. บริการแนะนำการใช้ห้องสมุด เป็นบริการเพื่อแนะนำผู้ใช้ให้ทราบว่า ห้องสมุดจัดบริการอะไรบ้าง ให้กับผู้ใช้ เช่น การปฐมนิเทศแนะนำแก่นักเรียนที่เข้าเรียนในชั้นปีแรก ห้องสมุดส่วนใหญ่จะจัดทำคู่มือการใช้ห้องสมุด เพื่อให้ข้อมูลเกี่ยวกับห้องสมุด เช่น ประวัติของห้องสมุด ระเบียบการยืม - คืนทรัพยากรสารสนเทศ มารยาทในการใช้ ห้องสมุด บริการและกิจกรรมต่างๆของห้องสมุด เป็นต้น
5. บริการตอบคำถามและช่วยการค้นคว้า เป็นบริการที่ครูบรรณารักษ์หรือเจ้าหน้าที่ห้องสมุด จะช่วยให้ คำแนะนำและบริการตอบคำถามแก่นักเรียนและผู้ใช้ ทั้งคำถามทั่วไปเกี่ยวกับการใช้ห้องสมุด และคำถามที่ต้องค้นหา คำตอบจากทรัพยากรสารสนเทศต่างๆ ในห้องสมุด
6. บริการแนะแนวการอ่าน เป็นบริการสำคัญที่ห้องสมุดจัดขึ้นเพื่อส่งเสริมการอ่าน พัฒนานิสัยรักการอ่าน และใช้เวลาว่างให้เป็นประโยชน์ นอกจากนี้ยังเป็นการช่วยเหลือผู้ใช้ห้องสมุดที่มีปัญหาในการอ่าน ผู้ที่ไม่อยากอ่าน หนังสือหรือเลือกหนังสืออ่านไม่เหมาะสมกับความต้องการของตน
7. บริการสอนการใช้ห้องสมุด เป็นบริการของห้องสมุดในโรงเรียนที่จัดสอนให้แก่เด็กนักเรียนที่เข้าเรียนใหม่ใน ชั้นปีแรก เพื่อให้ความรู้เกี่ยวกับการใช้ห้องสมุด การเลือกใช้ทรัพยากรสารสนเทศแต่ละประเภท และบริการต่างๆ ของ ห้องสมุด ให้ผู้ใช้สามารถใช้ประโยชน์จากห้องสมุดได้อย่างเต็มที่
8. บริการสืบค้นฐานข้อมูล เป็นบริการสืบค้นฐานข้อมูลหนังสือของห้องสมุดช่วยให้ผู้ใช้ สามารถค้นหา หนังสือด้วยตนเองได้สะดวก รวดเร็วขึ้น

## งานห้องสมุด

### Flow Chart แสดงขั้นตอนการทำงาน งานห้องสมุด



งานส่งเสริมการอ่าน

Flow Chart แสดงขั้นตอนการทำงาน  
งานส่งเสริมการอ่าน

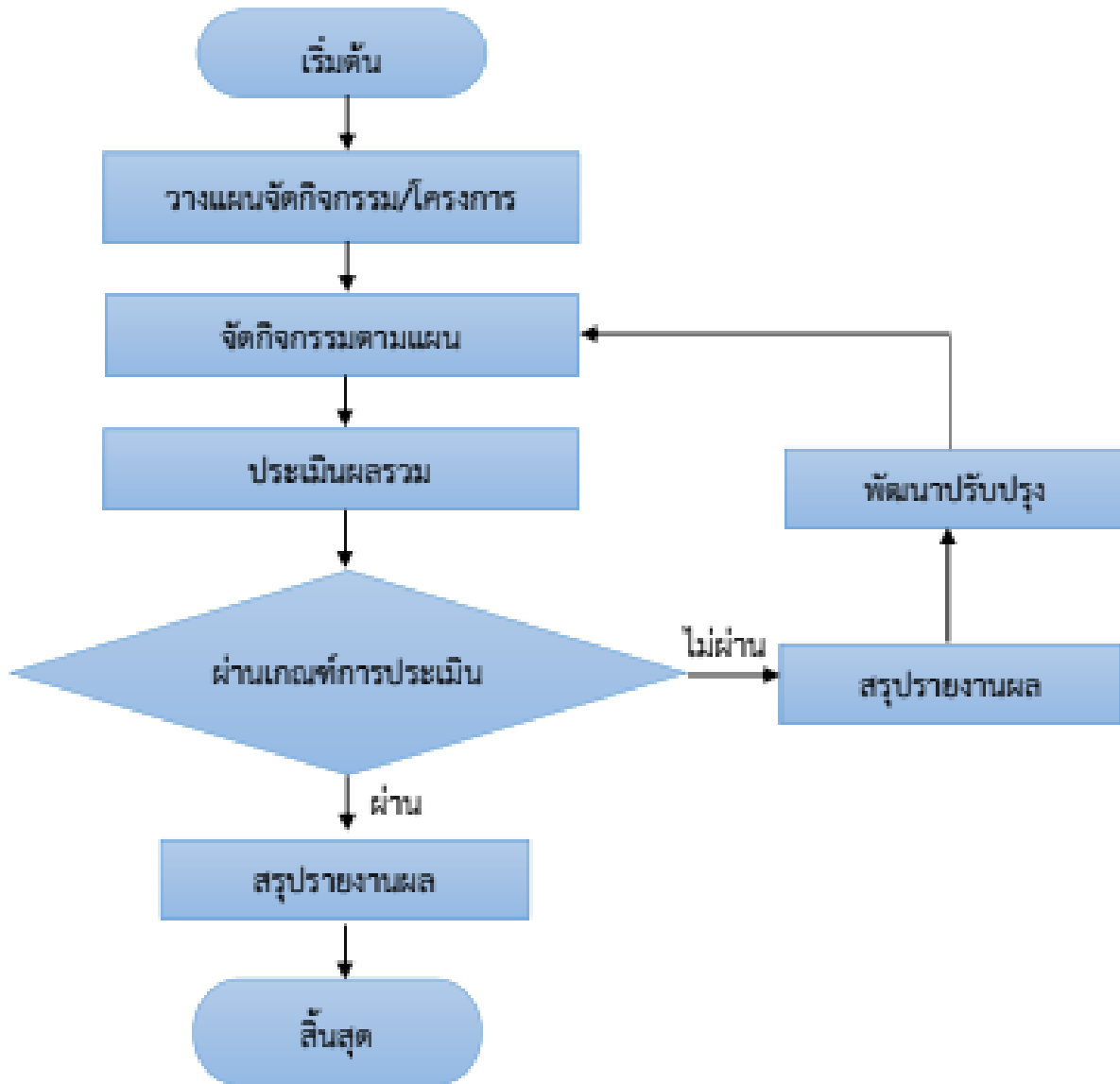

#### 4. การพัฒนาและส่งเสริมทางด้านวิชาการ

##### 4.1 งานส่งเสริมการวิจัยเพื่อพัฒนาการเรียนรู้ของผู้เรียน

1. งานวิจัยในชั้นเรียน มีแนวปฏิบัติ ดังนี้
  - 1.1 ส่งเสริมและสนับสนุนการวิจัยและพัฒนาโรงเรียน โดยเน้นการวิจัยที่เป็นความก้าวหน้าทางวิชาการและการพัฒนาองค์กรในลักษณะการวิจัยในชั้นเรียน
  - 1.2 ส่งเสริมและสนับสนุนการนำผลการวิจัยไปใช้แก้ปัญหาและพัฒนาการเรียนรู้ของนักเรียน
  - 1.3 จัดอบรมเกี่ยวกับการวิจัย และการพัฒนาบุคลากรในหน่วยงาน
  - 1.4 มีการสรุปผลการพัฒนาคุณภาพการจัดการเรียนรู้ คุณภาพผู้เรียนที่เป็นผลจากกระบวนการวิจัย
2. งานเผยแพร่งานวิจัย มีแนวปฏิบัติ ดังนี้
  - 2.1 ส่งเสริมการเผยแพร่ความรู้เกี่ยวกับการวิจัยผลการวิจัยและพัฒนาสังคม
  - 2.2 ประสานงานการวิจัยกับหน่วยงานต่างๆ ทั้งในโรงเรียนและนอกโรงเรียน
  - 2.3 เป็นแหล่งกลางในการทำวิจัย และประสานงานแลกเปลี่ยนเรียนรู้ทั้งในโรงเรียนและภายนอก
  - 2.4 รวบรวมงานวิจัยในโรงเรียนให้เป็นระบบ ทั้งในระดับบุคคล กลุ่มสาระการเรียนรู้และระดับโรงเรียน สอดคล้องกับมาตรฐานการศึกษาที่ว่าด้วยเรื่องการวิจัยในชั้นเรียน
3. ชุมชนแห่งการเรียนรู้ทางวิชาการ
  - 3.1 มีการสร้างความรู้ความเข้าใจกับบุคลากร
  - 3.2 มีการสร้างวิสัยทัศน์ และเป้าหมายร่วม
  - 3.3 มีกระบวนการแลกเปลี่ยนเรียนรู้สู่การปฏิบัติ
  - 3.4 มีการนำผลการพัฒนาไปใช้ในการพัฒนาการจัดการเรียนรู้ของนักเรียน
  - 3.5 มีการนำผลไปพัฒนาต่อยอดเป็นวิธีการปฏิบัติที่เป็นเลิศ (Best Practice)
4. ประเมินผล สรุปผล/รายงานการดำเนินงานวิจัยและพัฒนาการศึกษาในโรงเรียนเสนอผู้บริหารโรงเรียน
5. อื่นๆ ตามที่ได้รับมอบหมาย



งานวิจัยและแหล่งเรียนรู้

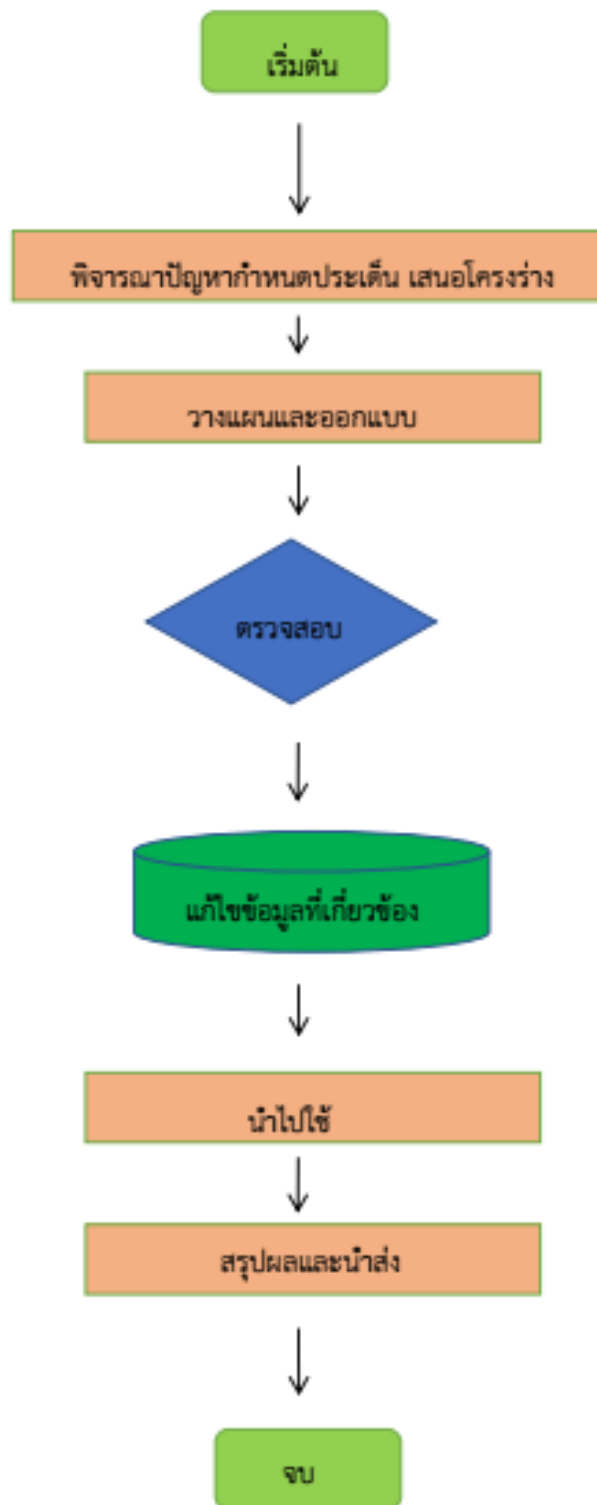

## 5. งานวัดผล ประเมินผลการเรียนและงานทะเบียนนักเรียน งานวัดผล ประเมินผลการเรียน

1. จัดหาวัสดุ อุปกรณ์ เอกสาร ระเบียบ คู่มือ เกี่ยวกับงานวัดผลและจัดเก็บเป็นแฟ้มอย่างเป็นระบบ
2. กำหนดแนวปฏิบัติและจัดทำปฏิทินปฏิบัติงานเกี่ยวกับการวัดผลและประเมินผลการเรียนเป็นลายลักษณ์อักษร
3. ดำเนินการตามแนวปฏิบัติและปฏิทินที่กำหนด ผลการปฏิบัติยังถูกต้อง ครบถ้วนตามระเบียบว่าด้วยการวัดผลและประเมินผลการเรียน
4. การนำผลการประเมินมาปรับปรุงการเรียนการสอน
5. มีผู้รับผิดชอบในการจัดทำแบบฟอร์ม แบบคำร้องต่างๆ และเอกสารที่เกี่ยวข้องกับงานวัดผลและประเมินผลการเรียน มีเอกสารและแบบฟอร์มเกี่ยวกับการวัดผลและประเมินผลอย่างครบถ้วน ทั้งภาษาไทยและภาษาอังกฤษ มีการจัดเก็บอย่างเป็นระเบียบและสะดวกในการใช้ มีการปรับปรุงให้เหมาะสม ทันสมัยและสะดวกในการใช้ มีการนำเทคโนโลยีมาใช้ในการดำเนินการเกี่ยวกับการวัดผลและประเมินผล
6. มีหลักฐานการวัดผลและประเมินผลการเรียนของนักเรียน มีหลักฐานการวัดผลและประเมินผลอย่างถูกต้อง ครบถ้วน มีการรายงานผลการเรียนตามระเบียบวัดผลและประเมินผลการเรียน มีการจัดเก็บรักษาหลักฐานการวัดผลและประเมินผลการเรียนอย่างเรียบร้อยและปลอดภัย มีการนำเทคโนโลยีมาใช้ในงานอย่างเหมาะสม
7. เก็บรักษาเอกสาร/หลักฐานที่เกี่ยวข้องตามระเบียบสำนักนายกรัฐมนตรี
8. จัดทำและตรวจสอบระเบียบแสดงผลการเรียน (ปพ1) ให้ถูกต้องและเป็นปัจจุบันอยู่เสมอออกให้เรียน แสดงผลการเรียนให้แก่แก่นักเรียนที่จบหลักสูตรและประสงค์จะลาออก
9. จัดทำรายงานผลการเรียนของผู้เรียนที่จบหลักสูตร (ปพ1) ให้เสร็จสิ้นเรียบร้อยภายใน 30 วันนับแต่วันอนุมัติผลการเรียนส่งหน่วยงานเจ้าของสังกัด ให้ถูกต้องตามระเบียบ
10. ดำเนินการในการออกประกาศนียบัตรแก่ผู้สำเร็จการศึกษา จัดทำทะเบียนคุมและการจ่ายประกาศนียบัตรแก่ผู้สำเร็จการศึกษา
11. ดำเนินการในการออกเอกสารรับรองผลการเรียน รับรองการเป็นนักเรียน เอกสารแสดงผลการเรียน ภาษาอังกฤษและเอกสารรับรองอื่น ๆ ที่นักเรียนร้องขอ
12. ให้ความร่วมมือกับสถานศึกษาอื่นที่ขอตรวจคุณสมบัติและดำเนินการในการขอตรวจสอบคุณสมบัติของนักเรียน
13. ดำเนินการเกี่ยวกับการขอผ่อนผันการเรียน การหยุดพักการเรียน การเปลี่ยนแปลงวิชาเรียน การถอน การขอเพิ่มวิชาเรียน

14. การควบคุมดูแล กำกับ ติดตาม งานด้านวัดและประเมินผลให้เป็นไปตามแนวปฏิบัติและปฏิทินที่กำหนด
15. ดำเนินการเกี่ยวกับหลักฐานการเรียนการประเมินผลการเรียนให้ถูกต้องเป็นปัจจุบัน มีการจัดเก็บอย่างเป็นระบบ สะดวกแก่การสืบค้นและให้บริการ
16. ดำเนินการเกี่ยวกับนักเรียนที่มีเวลาเรียนไม่ถึง ร้อยละ 80 ประกาศรายชื่อผู้ที่มีเวลาเรียนไม่ครบร้อยละ 80 การผ่อนผันให้เข้าประเมินผลปลายภาคเรียน รวมทั้งประกาศรายชื่อผู้ไม่มีสิทธิเข้ารับการประเมินผลปลายภาคเรียน แจ้งผู้เกี่ยวข้องทราบ
17. ดำเนินการจัดทำตารางสอบกลางภาค ปลายภาค ประสานงานกับงานธุรการฝ่ายวิชาการในการออกคำสั่ง การสอบต่าง ๆ จัดเตรียมอุปกรณ์การสอบ เก็บรักษาข้อสอบไว้ 1 ภาคเรียน และดำเนินการจำหน่ายให้ถูกต้องตามระเบียบ
18. ดำเนินการเกี่ยวกับการเปลี่ยนแปลงผลการเรียนของนักเรียนที่ไม่ผ่านรายวิชา และการลงทะเบียนเรียนซ้ำ
19. จัดทำสารสนเทศผลการวัดและประเมินความรู้, คุณลักษณะฯ, การอ่าน คิติวิเคราะห์และเขียน, สมรรถนะ กิจกรรมพัฒนาผู้เรียน
20. แจ้งแนวปฏิบัติเกี่ยวกับงานวัดผลและประเมินผลให้ผู้เกี่ยวข้องทราบ
21. มีการสร้างเครื่องมือในการวัดผลที่เป็นไปตามมาตรฐานการเรียนรู้รายวิชา มีการสร้างเครื่องมือในการวัดผลที่เป็นไปตามมาตรฐานการเรียนรู้รายวิชาครบทุกรายวิชาที่เปิดสอน มีการวิเคราะห์ข้อสอบและปรับปรุงเครื่องมือในการวัดผลครบทุกกลุ่มสาระการเรียนรู้ มีการตรวจสอบคุณภาพเครื่องมือของการวัดผลการเรียนรู้ครบทุกกลุ่มสาระการเรียนรู้ มีคลังข้อสอบทุกกลุ่มสาระการเรียนรู้
22. มีการวิเคราะห์มาตรฐาน / ตัวชี้วัด / ผลการเรียนรู้ ของสาระการเรียนรู้ โดยเชื่อมโยงกับแบบทดสอบระดับชาติ มีการวางแผนพัฒนา กำหนดเป้าหมายความสำเร็จของ การพัฒนานักเรียนเพื่อการทดสอบระดับชาติ มีการมอบหมายผู้รับผิดชอบ ดำเนินงานตามแผนพัฒนา อย่างมีส่วนร่วมของผู้เกี่ยวข้องทุกฝ่าย มีการกำกับ ติดตาม และ ประเมินผล เป็นระยะอย่างสม่ำเสมอ มีการนำผลการประเมินมาปรับปรุง / พัฒนาเพื่อเพิ่มระดับของผลการทดสอบระดับชาติ
23. มีการกำหนดแนวทางปฏิบัติ และมีการชี้แจงสร้างความเข้าใจในการดำเนินการของการประเมินผลการ เรียน คุณลักษณะอันพึงประสงค์ การคิดวิเคราะห์ อ่าน เขียน สมรรถนะสำคัญของนักเรียน มีเครื่องมือการประเมินที่มี คุณภาพ และครอบคลุมทุกรายการ มีการดำเนินการประเมินผลตามแนวทางที่กำหนด

งานวัดผล ประเมินผล และเทียบโอนผลการเรียน

Flow Chart แสดงขั้นตอนการวัดและประเมินผล

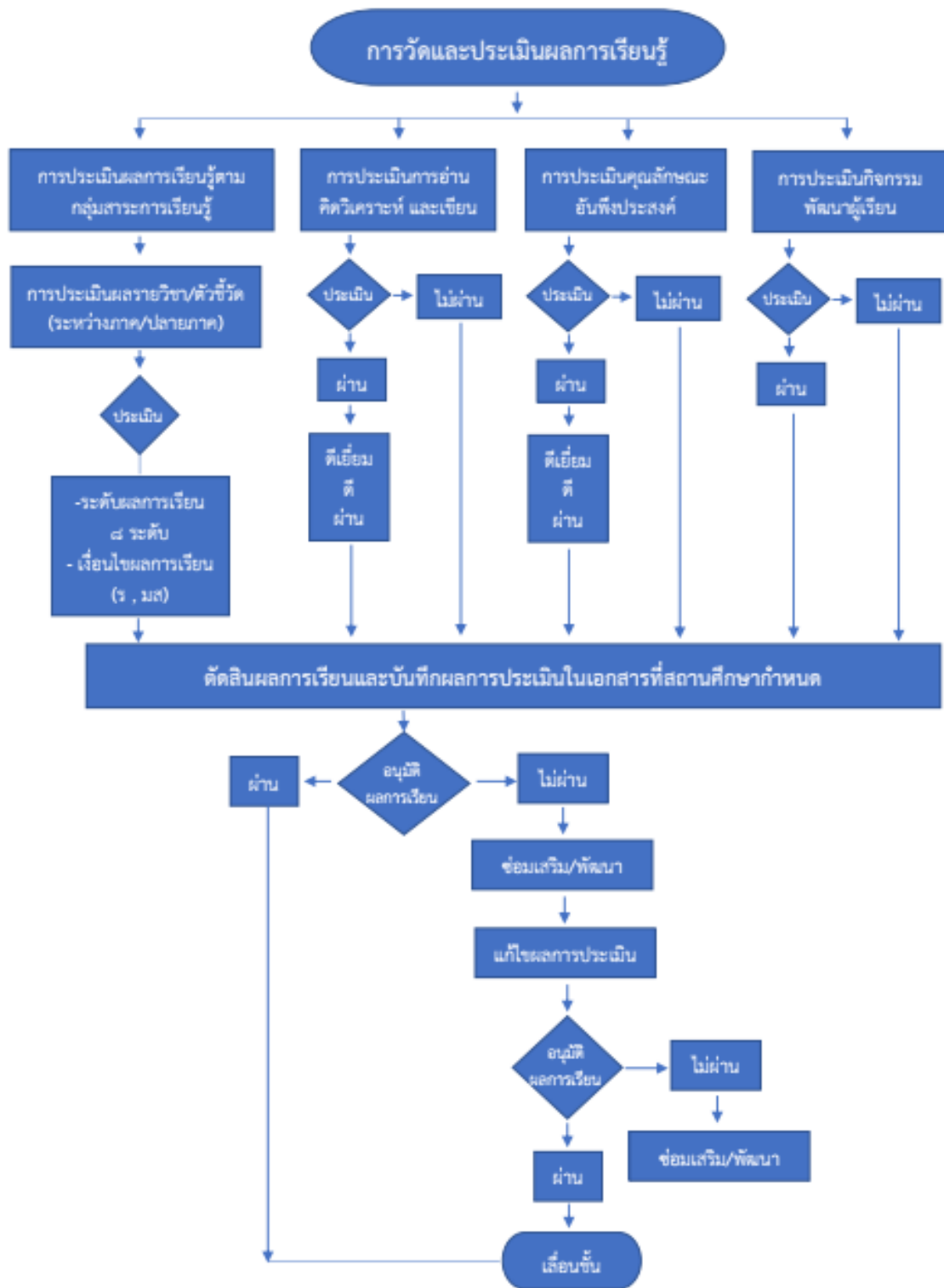

## งานทะเบียน

1. จัดทำวัสดุ อุปกรณ์ เอกสาร ระเบียบ คู่มือ เกี่ยวกับงานทะเบียนและจัดเก็บเป็นแฟ้มอย่างเป็นระบบ
2. มีทะเบียนนักเรียนหรือหลักฐานงานทะเบียนนักเรียน มีข้อความครบถ้วน ถูกต้อง ชัดเจน ทันสมัย และเป็นปัจจุบัน มีเจ้าหน้าที่รับผิดชอบที่มีจิตบริการและให้บริการได้ทันตามกำหนดเวลา มีการจัดเก็บรักษาที่ดีและปลอดภัย มีการนำเทคโนโลยีมาใช้ในการดำเนินงานอย่างเหมาะสม
3. เก็บรักษาเอกสาร/หลักฐานที่เกี่ยวข้องตามระเบียบสำนักนายกรัฐมนตรี
4. จัดทำแบบฟอร์ม แบบคำร้องต่างๆ ที่เกี่ยวข้องกับงานทะเบียน
5. แนวปฏิบัติที่เกี่ยวข้องกับงานทะเบียน

<p>การขอใบสำเนาระเบียนแสดงผลการเรียน (ปพ.1)                      การขอใบรับรองผลการศึกษา (ปพ.7)                      กรณียังไม่สำเร็จการศึกษา</p>
<ol style="list-style-type: none"> <li>1. กรอกใบคำร้อง</li> <li>2. ยื่นใบคำร้อง (แนบรูปถ่ายขนาด 1.5 นิ้ว ตามจำนวนเอกสารที่ขอ)</li> <li>3. เจ้าหน้าที่จัดทำเอกสาร และเสนอผู้บริหารพิจารณา ลงนาม</li> <li>4. รับเอกสารหลังจากยื่นคำร้องแล้ว 3 วันทำการ ไม่นับวันหยุดราชการ</li> </ol>

<p>การขอใบสำเนาระเบียนแสดงผลการเรียน (ปพ.1)                      กรณีสำเร็จการศึกษา</p>
<ol style="list-style-type: none"> <li>1. กรอกใบคำร้อง</li> <li>2. ยื่นใบคำร้อง (กรณีทำเอกสารเดิมหายให้นำใบแจ้งความมาแนบคำร้อง กรณีเอกสารเดิมชำรุดให้นำเอกสารที่ชำรุดมาแนบเป็นหลักฐาน กรณีหาเอกสารคู่สำเนาไม่พบต้องแนบรูปถ่ายขนาด 1.5 นิ้ว จำนวน 2 แผ่นเพื่อจัดทำเอกสารใหม่)</li> <li>3. เจ้าหน้าที่สืบค้นเอกสาร/จัดทำเอกสาร และเสนอผู้บริหาร</li> <li>4. รับเอกสารหลังจากยื่นคำร้องแล้ว 3 วันทำการ ไม่นับวันหยุดราชการ</li> </ol>

การย้ายเข้าเรียน
<ol style="list-style-type: none"> <li>1. กรอกใบสมัครเรียน</li> <li>2. ตรวจสอบคุณสมบัติ และเอกสารทางการศึกษา</li> <li>3. เสนอคณะกรรมการพิจารณา</li> <li>4. กรอกเอกสารมอบตัว</li> <li>5. ดำเนินการมอบตัว</li> </ol>

การย้ายออก
<ol style="list-style-type: none"> <li>1. กรอกใบคำร้อง</li> <li>2. ยื่นใบคำร้อง</li> <li>3. ตรวจสอบผลการเรียนนักเรียน หากมีผลการเรียนที่ไม่ผ่านให้ดำเนินการแก้ไขให้เรียบร้อย</li> <li>4. เจ้าหน้าที่จัดทำเอกสารหลักฐานประกอบการย้าย และเสนอผู้บริหารพิจารณาลงนาม</li> <li>5. รับเอกสารหลังจากยื่นคำร้องแล้ว 3 – 5 วันทำการ ไม่นับวันหยุดราชการ</li> </ol>

งานทะเบียนและงานประมวลผล GPA

Flow Chart แสดงขั้นตอนการทำงาน  
การรับนักเรียนเข้าใหม่/นักเรียนเข้าระหว่างชั้น

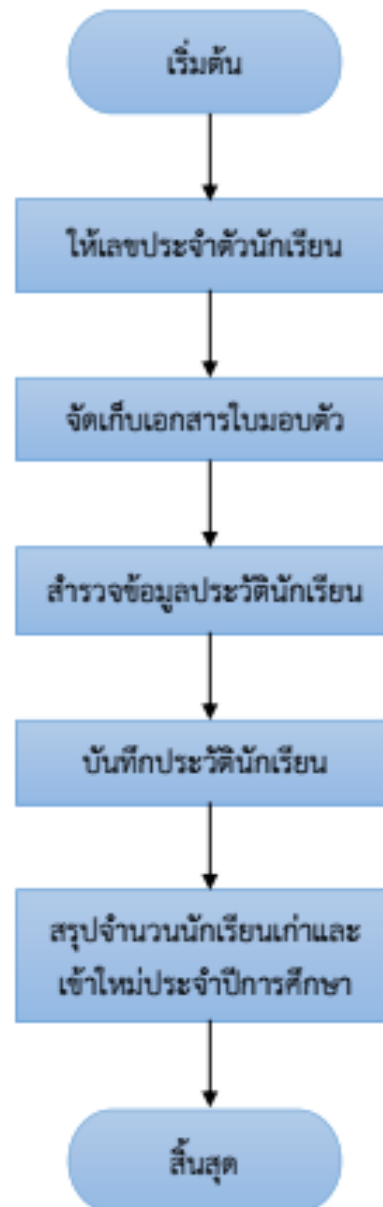

Flow Chart แสดงขั้นตอนการทำงาน  
การออกหลักฐานการศึกษา

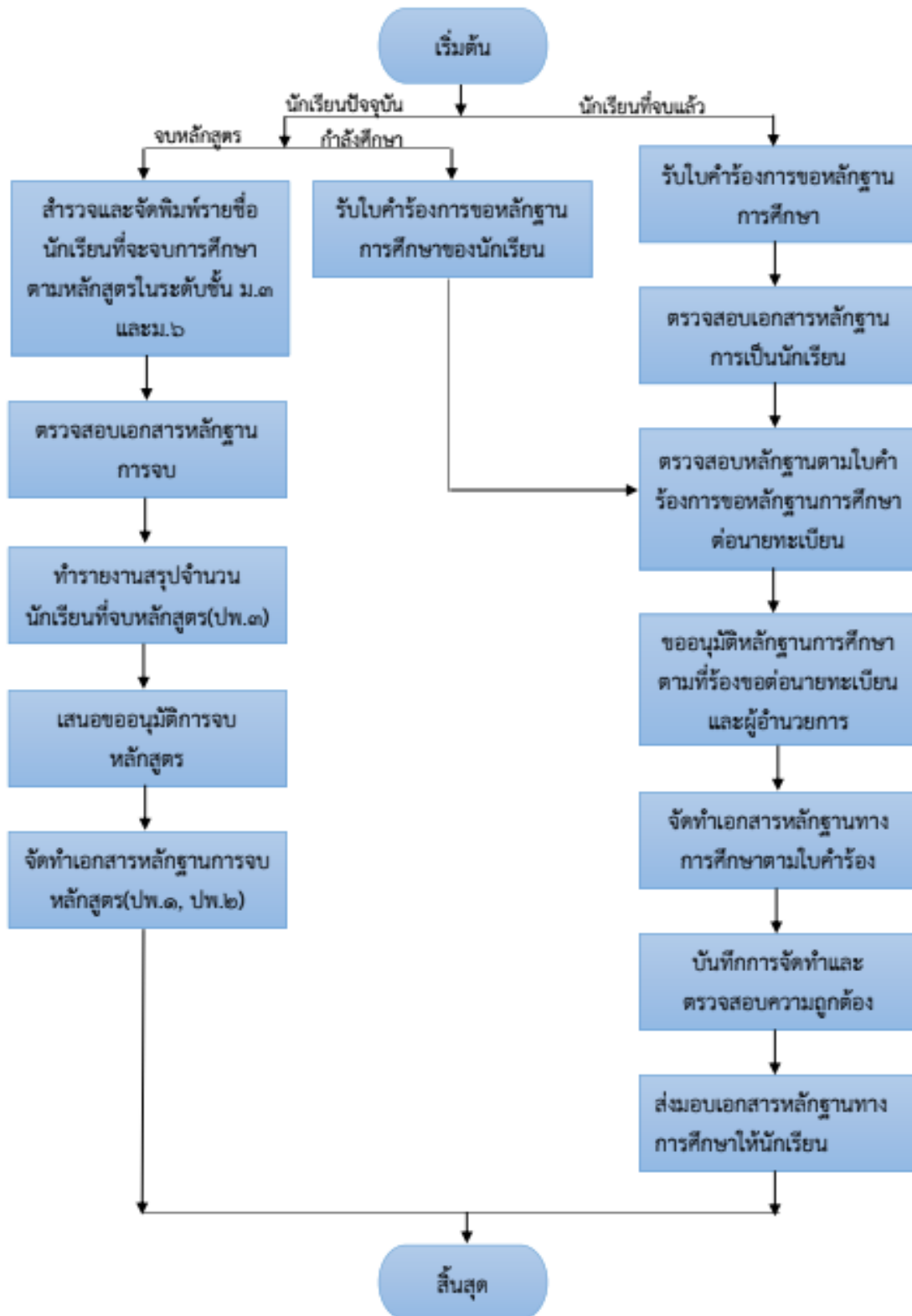



Flow Chart แสดงขั้นตอนการทำงาน  
การประมวลผล GPA

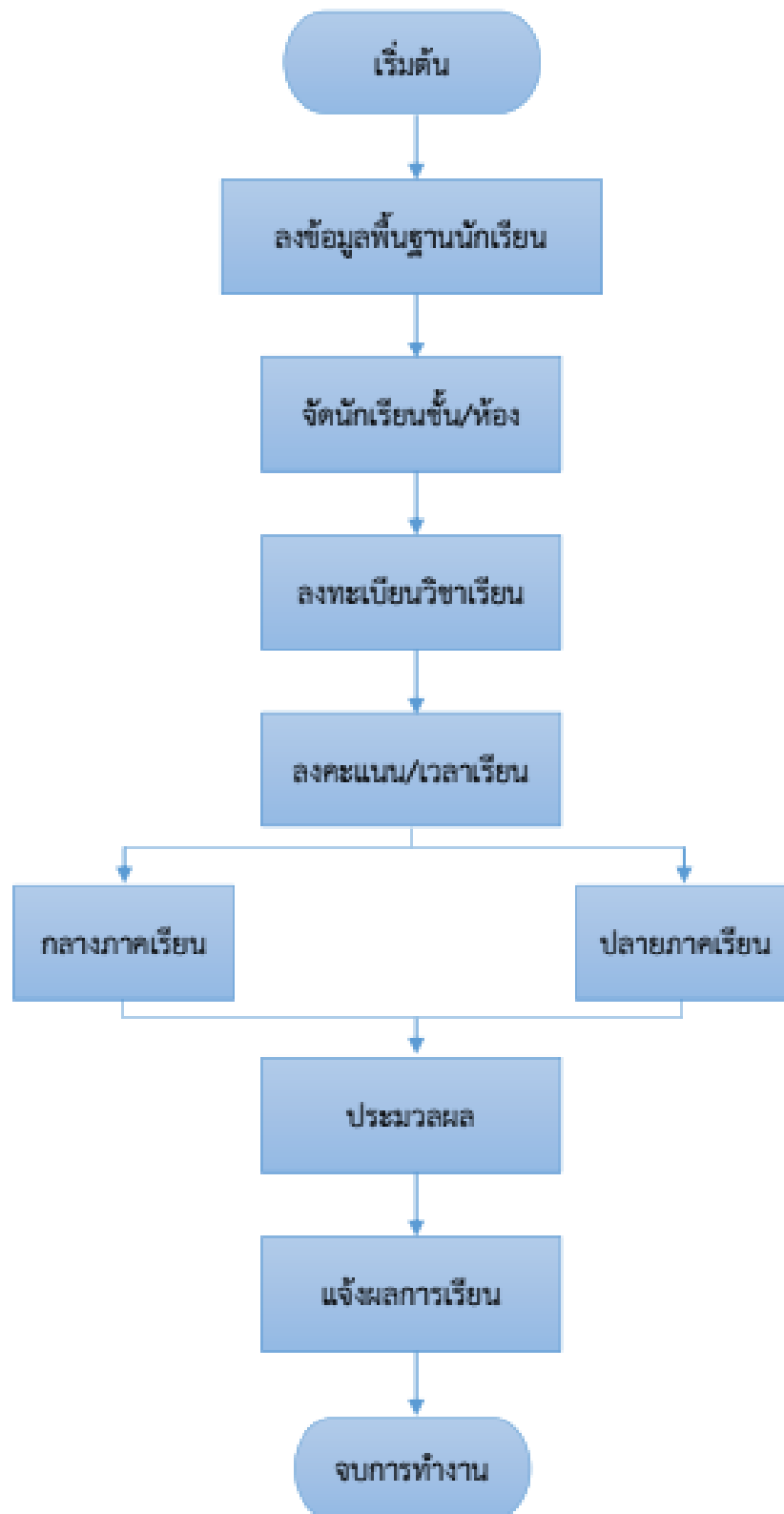

## Flow Chart แสดงการเทียบโอนผลการเรียน

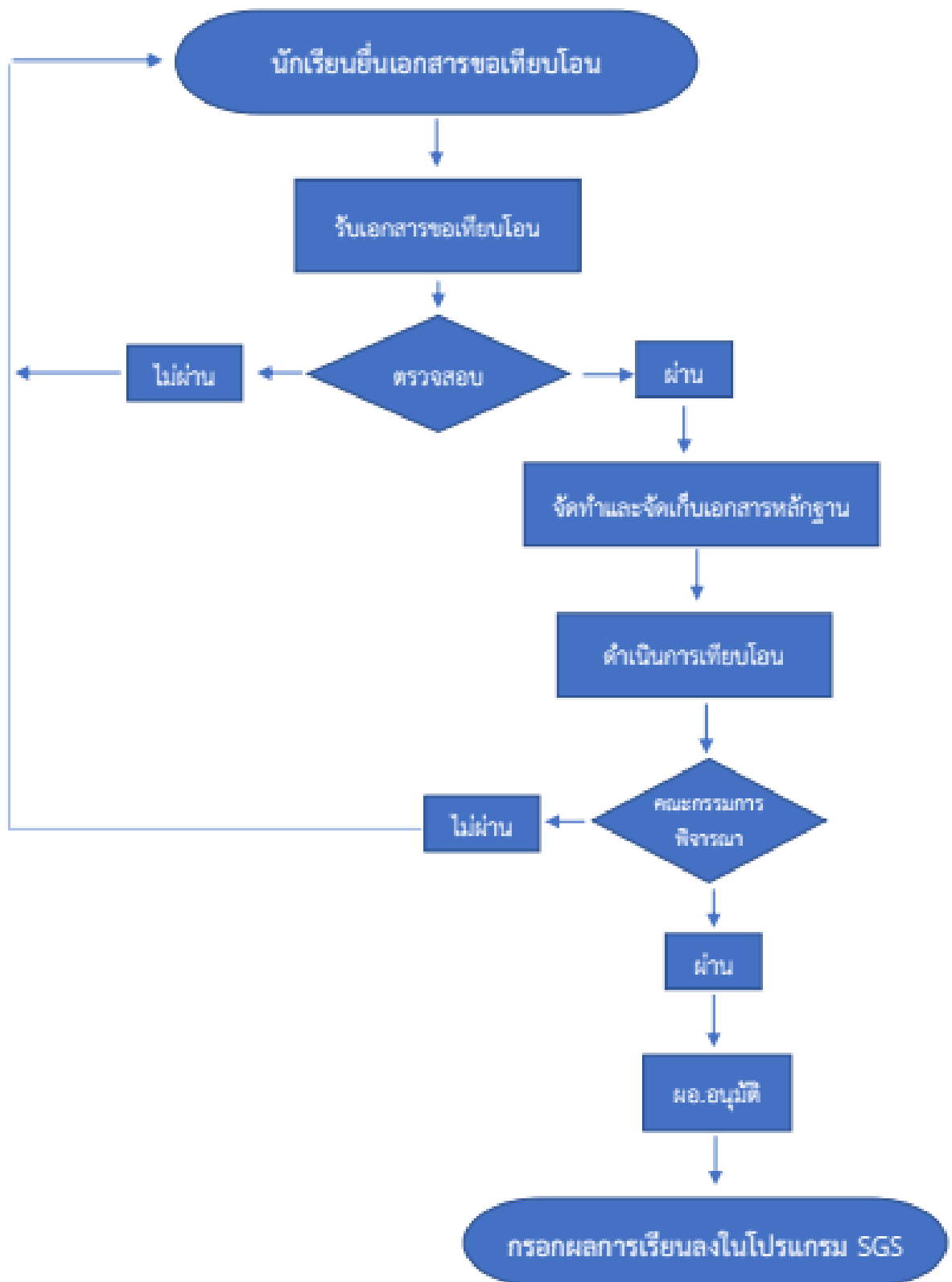

## 6. การแนะแนวการศึกษา

1. มีการจัดทำโครงสร้างการบริหาร มีแผนภูมิ มีขอบข่ายงาน และมีการกำหนดผู้รับผิดชอบ มีสถานที่ สื่อ อุปกรณ์ เทคโนโลยีที่ทันสมัย
2. มีคู่มือการปฏิบัติงานแนะแนวที่มีคุณภาพ และยังมีเครือข่ายที่เกี่ยวข้องกับงานแนะแนวทั้งภายในและภายนอกโรงเรียน
3. มีการดำเนินการแนะแนวทั้งด้านการศึกษาต่อ การอาชีพ สังคมและส่วนตัว อย่างเป็นระบบและมีคุณภาพ
4. มีการกำกับ ติดตาม และประเมินผลการดำเนินงาน
5. มีการนำผลการประเมินไปใช้ในการปรับปรุง พัฒนางานแนะแนวให้มีประสิทธิภาพยิ่งขึ้น
6. มีการกำหนดขอบข่ายงานทั้ง 5 บริการของงานแนะแนว และกำหนดผู้รับผิดชอบเป็นลายลักษณ์อักษร
7. มีการกำหนดแนวทางการดำเนินงานที่ครอบคลุมการให้บริการของงานแนะแนว และมีคู่มือการจัดกิจกรรมแนะแนวที่เน้นการจัดประสบการณ์ตรงกับนักเรียน
8. มีการดำเนินการตามแนวทางที่กำหนดอย่างเป็นระบบ และครอบคลุมนักเรียนทุกกลุ่ม ทุกระดับชั้น
9. มีการสำรวจความพึงพอใจ กำกับ ติดตาม และประเมินผลของงานแนะแนว
10. มีการนำผลการประเมินไปปรับปรุง พัฒนา การให้บริการแนะแนว
11. ดำเนินการในการคัดเลือกนักเรียนเพื่อรับทุนการศึกษา รางวัลการศึกษาต่าง ๆ และดำเนินการเกี่ยวกับกองทุนอื่นๆ เพื่อการศึกษา
12. ประสานงานให้กับวิทยากรและสถาบันการศึกษาภายนอกเข้ามาให้การแนะแนวการศึกษาและอาชีพ รวมทั้งนักเรียนกลุ่มที่สนใจไปศึกษาจากสถานศึกษา สถานประกอบการหรือสถานประกอบอาชีพอิสระภายนอก
13. จัดแผนงาน โครงการแนะแนว และการจัดปฏิทินปฏิบัติงานประจำปี

14. จัดเก็บและรวบรวมสถิติข้อมูลด้านต่าง ๆ ตลอดจนปีการศึกษา และนำเสนอเป็นเอกสารเผยแพร่เมื่อสิ้นภาคเรียน/ปี

15. การจัดกิจกรรมแนะแนว

17.1 การบริการแนะแนว

งานศึกษารวบรวมข้อมูล โดยศึกษา รวบรวม วิเคราะห์ สรุป และนำเสนอข้อมูลของผู้เรียนงานสารสนเทศ โดยจัดศูนย์สารสนเทศทางการแนะแนวในรูปศูนย์การเรียนรู้ด้วยตนเอง โดย ครอบคลุมด้านการศึกษา อาชีพ ชีวิต และสังคม งานให้คำปรึกษา อบรมทักษะการให้คำปรึกษาเบื้องต้นแก่ครูให้คำปรึกษาผู้เรียนทั้งรายบุคคลและเป็นกลุ่มงานกิจกรรมส่งเสริม พัฒนา ช่วยเหลือผู้เรียน ศึกษารายกรณี (Case study) และจัดกลุ่มปรึกษาปัญหา (Case conference) ส่งต่อผู้เชี่ยวชาญ ในกรณีที่ผู้เรียนมีปัญหายากแก่การแก้ไข จัดกลุ่มพัฒนาผู้เรียนด้วยเทคนิคทางจิตวิทยา จัดบริการ สร้างเสริมประสบการณ์ รวมทั้งให้การสงเคราะห์ เพื่อตอบสนองความถนัดความ ต้องการ และความสนใจของผู้เรียน งานติดตามประเมินผล ประเมินผล/รายงานผลการดำเนินงานแนะแนว

การจัดกิจกรรมแนะแนว กิจกรรมโฮมรูม

งานแนะแนว



## 7. งานโรงเรียนมาตรฐานสากล

1. รวบรวมและจัดทำเอกสารเกี่ยวกับโรงเรียนมาตรฐานสากล
2. ส่งเสริมการพัฒนาผู้เรียนให้มีศักยภาพเป็นพลโลก (World Citizen): เป็นเลิศวิชาการ, สื่อสารสองภาษา, ล้ำ หน้าที่ทางความคิด , ผลงานอย่างสร้างสรรค์ , ร่วมกันรับผิดชอบต่อสังคมโลก
3. ส่งเสริมการยกระดับการเรียนการสอนเทียบเคียงมาตรฐานสากล (World Class Standard)
4. สนับสนุนการบริหารจัดการด้วยระบบคุณภาพ (Quality System Management)
5. ประสานงานกับงานหลักสูตรในการพัฒนาหลักสูตรโรงเรียนมาตรฐานสากล
6. ประสานงานกับกลุ่มสาระการเรียนรู้ภาษาต่างประเทศ วิทยาศาสตร์ คณิตศาสตร์ และคอมพิวเตอร์ ในการจัดการเรียนการสอนโดยใช้ภาษาอังกฤษเป็นสื่อ
7. ประสานงานกับทุกกลุ่มสาระการเรียนรู้ในการจัดการเรียนการสอนแบบบันได 5 ชั้น
8. ส่งเสริมการจัดการเรียนการสอนรายวิชาการศึกษาค้นคว้าด้วยตนเอง IS1, IS2, IS3 ให้เป็นไปอย่างมีประสิทธิภาพ
9. ส่งเสริมการเผยแพร่ผลงานของนักเรียนด้านโครงการในรายวิชาต่าง ๆ และผลงานในรายวิชาการศึกษาค้นคว้าด้วยตนเอง
10. ส่งเสริมการจัดการเรียนการสอนภาษาต่างประเทศที่สอง
11. สนับสนุนการบริหารจัดการด้วยระบบคุณภาพ
12. สรุปผลการดำเนินงานโรงเรียนมาตรฐานสากล
13. ปฏิบัติงานอื่นๆ ตามที่ได้รับมอบหมาย

## แนวปฏิบัติเกี่ยวกับงานวิชาการ

### 1. การปฏิบัติการติดตามนักเรียนขาดเรียน/ขาดเรียนนาน

ถ้านักเรียนขาดเรียนนานติดต่อกันให้ถือปฏิบัติดังนี้

- 1.1 การติดตามนักเรียนที่ขาดเรียน / ขาดเรียนนานติดต่อกัน เป็นหน้าที่โดยตรงของครูที่ปรึกษา
- 1.2 ถ้านักเรียนขาดเรียนนานติดต่อกัน 5 วันทำการ โดยไม่ทราบสาเหตุให้ครูที่ปรึกษาดำเนินการติดตามโดยสอบถามจากนักเรียนใกล้เคียง ครู-อาจารย์หรือผู้ปกครองแล้วแต่กรณี แล้วแจ้งให้ฝ่ายกิจการนักเรียนทราบ เพื่อดำเนินการ ตามระเบียบต่อไป
- 1.3 ในกรณีที่ครูที่ปรึกษาไปพบผู้ปกครองหรือนักเรียนแล้วได้สอบถามสาเหตุและพิจารณาหาทางแก้ไข หากไม่สามารถแก้ไขได้ ให้ปฏิบัติดังนี้
  - ถ้าเป็นนักเรียนที่กำลังเรียนอยู่ในชั้นมัธยมศึกษาตอนต้น ต้องชี้แจงให้นักเรียนและผู้ปกครองรับทราบถึงระเบียบกระทรวงศึกษาธิการ เรื่องการส่งเด็กเข้าเรียนในสถานศึกษาภาคบังคับ พร้อมกับรายงานการดำเนินงานให้ฝ่ายบริหารรับทราบเพื่อจะได้ดำเนินการตามระเบียบต่อไป
  - ถ้าเป็นนักเรียนที่กำลังเรียนอยู่ในชั้นมัธยมศึกษาตอนปลาย ให้ผู้ปกครองมาลาออกให้ถูกต้อง
- 1.4 ในกรณีที่ครูที่ปรึกษา/ หัวหน้าระดับไปตามนักเรียนที่บ้านแล้วไม่พบทั้งผู้ปกครองและนักเรียน ให้งานทะเบียนนักเรียนดำเนินการดังนี้
  - 1.4.1 กรณีนักเรียนที่เรียนอยู่ในชั้นมัธยมศึกษาตอนต้น ให้ดำเนินการดังนี้
    - 1.4.1.1 ฝ่ายกิจการนักเรียนแจ้งข้อมูลทีมงานทะเบียนนักเรียน
    - 1.4.1.2 งานทะเบียนนักเรียนทำหนังสือของโรงเรียนถึงผู้ปกครองนักเรียน ถ้ายังไม่ได้ตอบรับให้ทำหนังสือแจ้งผู้นำชุมชน หรือองค์กรปกครองส่วนท้องถิ่น และรายงานให้สำนักงานเขตพื้นที่รับทราบ
  - 1.4.2 กรณีนักเรียนที่เรียนอยู่ในชั้นมัธยมศึกษาตอนปลาย ให้ดำเนินการดังนี้
    - 1.4.2.1 ฝ่ายกิจการนักเรียนแจ้งข้อมูลทีมงานทะเบียนนักเรียน
    - 1.4.2.2 งานทะเบียนนักเรียนทำหนังสือของโรงเรียนถึงผู้ปกครองนักเรียน ถ้ายังไม่ได้ตอบรับให้ทำหนังสือแจ้งผู้ปกครองอีกเป็นครั้งที่ 2 หากยังไม่ได้รับคำตอบการติดต่อครั้งที่ 2 ภายใน 10 วัน งานทะเบียนนักเรียนขออนุมัติหัวหน้าสถานศึกษาจัดทำบัญชีแขวนลอยและจำหน่ายชื่อออกจากทะเบียนนักเรียนเพราะเหตุขาดเรียนนานแล้วแจ้งให้ครูผู้สอน และผู้เกี่ยวข้องรับทราบ
    - 1.4.2.3 งานทะเบียนทำหนังสือแจ้งผู้ปกครองนักเรียนทราบว่าโรงเรียนได้จำหน่ายนักเรียนออกแล้ว

## 2. แนวทางการปฏิบัติเรื่องการขาดเรียนและขาดเรียนนานของนักเรียน มีดังนี้

- 2.1 ครูที่ปรึกษา / ครูประจำวิชาสำรวจการมาเรียนของนักเรียนที่ตนรับผิดชอบทุกวันและทุกชั่วโมงที่สอน
- 2.2 เมื่อพบว่ามึ้นักเรียนขาดเรียนบ่อยและขาดเรียนติดต่อกันเป็นเวลาหลายวันต้องปฏิบัติดังนี้
  - 2.2.1 ถ้าเป็นครูประจำวิชาที่สอนให้รายงานนักเรียนที่ขาดเรียนนานและขาดเรียนบ่อยๆให้ครูที่ปรึกษา รับทราบ และครูที่ปรึกษาต้องติดตามนักเรียนที่ขาดเรียนตามแนวปฏิบัติข้อ 1.2,1.3,1.4 แล้วแต่กรณี
  - 2.2.2 ถ้าครูที่ปรึกษาสำรวจแล้วพบว่านักเรียนในชั้นขาดเรียนบ่อยและขาดเรียนติดต่อกันเป็นเวลานาน ให้ปฏิบัติตามแนวปฏิบัติข้อ 1.2,1.3,1.4

## 3. นักเรียนแหวนลอย

### ความหมายของคำ

“นักเรียน” หมายความว่า บุคคลที่กำลังเรียนอยู่ในระดับมัธยมศึกษาของโรงเรียน

“นักเรียนแหวนลอย” หมายความว่า นักเรียนที่มีรายชื่ออยู่ในบัญชีรายชื่อนักเรียนในชั้นต่าง ๆ ที่โรงเรียน

จัดทำขึ้นตอนต้นปีการศึกษา หรือมีชื่ออยู่ในสมุดประเมินผลรายวิชา และขาดเรียนนานโดยไม่ทราบสาเหตุ ไม่มี ตัวตน มิได้ลาออกจากโรงเรียน และโรงเรียนไม่สามารถจำหน่ายรายชื่อออกจากทะเบียนนักเรียนได้

### ขั้นตอนการจัดทำบัญชีรายชื่อนักเรียนแหวนลอย

3.1 เมื่อนักเรียนขาดเรียนติดต่อกันเป็นเวลา 5 วันทำการ โดยไม่ทราบสาเหตุ ให้ปฏิบัติดังนี้

3.1.1 ครูที่ปรึกษารายงานหัวหน้าระดับชั้น เพื่อติดตามนักเรียน และดำเนินการสืบหาข้อมูลเบื้องต้น

3.1.2 หัวหน้าระดับชั้นรายงาน รองผู้อำนวยการสถานศึกษาฝ่ายกิจการนักเรียน และนำเสนอข้อมูล

3.1.3 รองผู้อำนวยการสถานศึกษาฝ่ายกิจการนักเรียน และคณะกรรมการดำเนินการติดตามนักเรียน

ครั้งที่ 1

3.2 เมื่อนักเรียนขาดเรียนติดต่อกันเป็นเวลา 10 วันทำการ โดยไม่ทราบสาเหตุ ให้ปฏิบัติดังนี้

3.2.1 ครูที่ปรึกษารายงานหัวหน้าระดับชั้น เพื่อลงบัญชีรายชื่อนักเรียนแหวนลอยและติดตามนักเรียน

3.2.2 หัวหน้าระดับชั้นรายงาน รองผู้อำนวยการสถานศึกษาฝ่ายกิจการนักเรียน และนำเสนอข้อมูล

3.2.3 รองผู้อำนวยการสถานศึกษาฝ่ายกิจการนักเรียน เสนอผู้อำนวยการสถานศึกษา เพื่อขออนุมัติลงบัญชีรายชื่อนักเรียนแหวนลอย พร้อมเหตุผล

3.2.4 ผู้อำนวยการสถานศึกษา อนุมัติ หรือพิจารณาสั่งการ

3.2.5 นายทะเบียน จัดทำบัญชีรายชื่อนักเรียนแหวนลอย

## บทบาทหน้าที่

### ข้อ 3.3 อาจารย์ที่ปรึกษา มีหน้าที่ดังนี้

3.3.1 สำรวจและติดตามนักเรียนที่ขาดเรียนติดต่อกัน 5 วันทำการ และเสนอชื่อนักเรียนต่อหัวหน้า ระดับ / ฝ่ายปกครองเพื่อติดตามนักเรียน

3.3.2 สำรวจและติดตามนักเรียนที่ขาดเรียนติดต่อกัน 10 วันทำการ และเสนอชื่อนักเรียนต่อหัวหน้า ระดับ/ฝ่ายปกครอง เพื่อลงบัญชีรายชื่อนักเรียนแหวนลอย และติดตามนักเรียน

### ข้อ 3.4 หัวหน้าระดับ/ฝ่ายปกครอง มีหน้าที่ดังนี้

3.4.1 ติดตามนักเรียนที่ขาดเรียนติดต่อกัน 5 วันทำการ

3.4.2 เสนอชื่อนักเรียนที่ขาดเรียนติดต่อกัน 10 วันทำการ เพื่อลงบัญชีรายชื่อนักเรียน แหวนลอย และติดตามนักเรียน

3.4.3 เมื่อผู้บริหารสถานศึกษา อนุมัติลงบัญชีรายชื่อนักเรียนแหวนลอยแล้วให้แจ้งนาย ทะเบียนเพื่อลงบัญชีรายชื่อนักเรียนแหวนลอย

### ข้อ 3.5 ผู้บริหารสถานศึกษา มีหน้าที่ดังนี้

3.5.1 ตรวจสอบข้อมูล

3.5.2 พิจารณาสั่งการอนุมัติให้ลงบัญชีรายชื่อนักเรียนแหวนลอย หรือสั่งการอื่นใดตามที่เห็นสมควร

### ข้อ 3.6 นายทะเบียน มีหน้าที่ดังนี้

3.6.1 รับทราบคำสั่งจากผู้บริหารสถานศึกษา

3.6.2 จัดทาทะเบียนรายชื่อนักเรียนแหวนลอย

## การยกเลิกรายชื่อนักเรียนแหวนลอย

3.7 กรณีที่นักเรียนมีชื่ออยู่ในบัญชีรายชื่อนักเรียนแหวนลอย กลับมารายงานตัวเพื่อเข้าเรียนตามปกติ ให้ปฏิบัติดังนี้

3.7.1 ครูที่ปรึกษารายงานหัวหน้าระดับชั้น เพื่อขอยกเลิกรายชื่อนักเรียนแหวนลอย

3.7.2 หัวหน้าระดับชั้นรายงานรองผู้อำนวยการสถานศึกษาฝ่ายกิจการนักเรียน

3.7.3 รองผู้อำนวยการสถานศึกษา ฝ่ายกิจการนักเรียน รายงานผู้อำนวยการสถานศึกษา

3.7.4 ผู้อำนวยการสถานศึกษา อนุมัติให้ยกเลิกรายชื่อนักเรียนแหวนลอย คนนั้น

3.7.5 นายทะเบียนลงบัญชียกเลิกรายชื่อนักเรียนแหวนลอย คนนั้น



3.8 ข้อมูลนักเรียนที่มีอยู่จริงในปัจจุบันของโรงเรียนฐานข้อมูลนักเรียนของโรงเรียน มาจากทะเบียนนักเรียน ในช่วงตอนต้นปีการศึกษา สามารถแบ่งออกได้สองกลุ่ม ดังนี้

3.8.1 ข้อมูลนักเรียนที่ยังไม่สามารถจำหน่ายออกจากทะเบียนนักเรียนได้ เช่น นักเรียนที่เรียนครบหลักสูตร แต่ไม่จบหลักสูตรได้ตามกำหนด นักเรียนที่ขาดเรียนไปโดยไม่ได้ลาออก

3.8.2 ข้อมูลนักเรียนที่มีรายชื่ออยู่ในบัญชีรายชื่อนักเรียนชั้นต่างๆ (ห้องต่างๆ) ที่โรงเรียนจัดทำขึ้น ตอนต้นปีการศึกษา

3.8.3 ในระหว่างปีการศึกษา จะมีนักเรียนเข้า – ออก ระหว่างปีการศึกษา แบ่งออกได้ 3 กลุ่ม ดังนี้

3.8.3.1 นักเรียนเข้าใหม่ ระหว่างปีการศึกษา

3.8.3.2 นักเรียนที่ออกกลางคัน ระหว่างปีการศึกษา

3.8.3.3 นักเรียนที่อยู่ในบัญชีรายชื่อนักเรียนแวนลอย

3.8.4 การรายงานข้อมูลจำนวนนักเรียนที่มีอยู่จริงในปัจจุบันของโรงเรียน ต้องพิจารณาจากข้อมูลจำนวนนักเรียนที่มีรายชื่อในบัญชีนักเรียนประจำชั้น ที่โรงเรียนจัดทำขึ้นตอนต้นปีการศึกษา บวกเพิ่มด้วยจำนวนนักเรียนที่เข้าใหม่ระหว่างปีการศึกษา ลบออกด้วยจำนวนนักเรียนที่ลาออกกลางคันระหว่างปีการศึกษา และลบออกด้วยจำนวนนักเรียนที่มีชื่ออยู่ในบัญชีรายชื่อนักเรียนแวนลอย

#### 4. แนวปฏิบัติในการแก้ “0”

ในการแก้ “0” มีแนวปฏิบัติดังนี้

4.1 ให้นักเรียนแก้ตัวได้ไม่เกิน 2 ครั้ง และก่อนแก้ตัวทุกครั้งนักเรียนต้องยื่นคำร้องขอสอบแก้ตัวที่ฝ่ายวิชาการก่อน

4.2 การดำเนินการสอบแก้ตัวเป็นหน้าที่โดยตรงของครูผู้สอน เมื่อมีนักเรียนติด “0” ในรายวิชาที่รับผิดชอบ ต้องดำเนินการแก้ “0” ให้เสร็จสิ้นภายในภาคเรียนถัดไป ถ้าไม่สามารถดำเนินการให้แล้วเสร็จตามกำหนด ให้รายงานฝ่ายวิชาการรับทราบ ถ้าไม่ดำเนินการใดๆ ถือว่าบกพร่องต่อหน้าที่ราชการ

4.3 ครูผู้สอนต้องจัดสอนซ่อมเสริมให้นักเรียนก่อนสอบแก้ตัวทุกครั้ง

4.4 ช่วงเวลาของการสอบแก้ตัวให้เป็นไปตามกำหนดปฏิทินปฏิบัติงานฝ่ายวิชาการ

4.5 ถ้านักเรียนไม่มาสอบแก้ตัวตามระยะเวลาที่กำหนดถือว่าได้ผลการเรียน “0” ตามเดิม และมีสิทธิสอบแก้ตัวได้ 2 ครั้ง ถ้านักเรียนสอบแก้ตัวครั้งที่ 2 แล้วยังไม่ผ่านให้ปฏิบัติตามแนวปฏิบัติการเรียนซ้ำ

4.6 ครูที่ปรึกษาเป็นผู้มีหน้าที่ติดตามผลการเรียนของนักเรียนที่อยู่ในความรับผิดชอบทุกรายวิชา พร้อมทั้งกวดขันให้นักเรียนมาดำเนินการแก้ “0” ตามกำหนดเวลา

#### 4.7 การให้นักเรียนสอบแก้ตัว ครูผู้สอนควรดำเนินการดังนี้

4.7.1 ตรวจสอบดูว่านักเรียนติด “0” เนื่องจากไม่ผ่านจุดประสงค์ใดหรือตัวชี้วัดใด

4.7.2 ดำเนินการสอนซ่อมเสริมในจุดประสงค์/ตัวชี้วัดที่นักเรียนสอบไม่ผ่าน

4.7.3 การดำเนินการสอบแก้ตัว คำว่า “สอบแก้ตัว” ไม่ได้หมายความว่า จะต้องทดสอบด้วยข้อสอบที่เป็นข้อเขียนเท่านั้น นักเรียนจะสอบแก้ตัวอย่างไรนั้นต้องดูว่าในจุดประสงค์นั้นนักเรียนไม่ผ่านตรงส่วนใด เช่น ในส่วน K, P, A ก็ให้ซ่อมตรงคะแนนในส่วนนั้น

#### 4.8 ขั้นตอนและแนวปฏิบัติในการแก้ “0” ของนักเรียน

4.8.1 ฝ่ายวิชาการโดยงานวัดผลสำรวจนักเรียนที่มีผลการเรียน “0” และกำหนดวัน เวลา สอบแก้ตัวตามปฏิทินการปฏิบัติงานของฝ่ายวิชาการ

4.8.2 แจ้งให้นักเรียนที่มีผลการเรียน “0” ได้รับทราบ

4.8.3 ฝ่ายวิชาการแจ้งครูที่ปรึกษารับทราบเพื่อช่วยดูแลและติดตามนักเรียนมาดำเนินการแก้ “0”

4.8.4 นักเรียนที่ติด “0” มายื่นคำร้องขอแก้ “0” ที่ฝ่ายวิชาการ และฝ่ายวิชาการแจ้งให้ครูประจำวิชารับทราบ พร้อมกับใบคำร้องขอสอบแก้ตัวของนักเรียน

4.8.5 ครูประจำวิชาดำเนินการสอนซ่อมเสริมและให้นักเรียนสอบแก้ตัว

4.8.6 ครูประจำวิชานำผลการสอบแก้ตัวของนักเรียนมารายงานให้ฝ่ายวิชาการรับทราบ

4.8.7 ฝ่ายวิชาการแจ้งผลการสอบแก้ตัวให้นักเรียนและครูที่ปรึกษารับทราบ

4.9 ระดับผลการเรียนหลังจากนักเรียนทำการสอบแก้ตัวแล้วอยู่ที่ “0” หรือ “1” เท่านั้น ระดับผลการเรียนหลังสอบแก้ตัวถ้านักเรียนยังได้ “0” อยู่ให้นักเรียนผู้นั้นเรียนซ้ำใหม่หมดทั้งรายวิชา

#### 5. แนวปฏิบัติในการแก้ “ร”

ในการแก้ “ร” มีแนวปฏิบัติดังนี้

5.1 การดำเนินการแก้ “ร” เป็นหน้าที่โดยตรงของครูผู้สอน เมื่อมีนักเรียนติด “ร” ในรายวิชาที่รับผิดชอบต้องดำเนินการแก้ “ร” ให้เสร็จสิ้นภายในภาคเรียนถัดไป ถ้าไม่สามารถดำเนินการให้แล้วเสร็จตามกำหนด ให้รายงานฝ่ายวิชาการรับทราบ ถ้าไม่ดำเนินการใดๆ ถือว่าบกพร่องต่อหน้าที่ราชการ

5.2 การแก้ไขผลการเรียน “ร” แยกออกเป็น 2 กรณีคือ

5.2.1 ได้ระดับผลการเรียน “0 – 4” ในกรณีที่เนื่องมาจากเหตุสุดวิสัย เช่น เจ็บป่วย หรือเกิดอุบัติเหตุไม่สามารถมาเข้าสอบได้

5.2.2 ได้ระดับผลการเรียน “0 – 1” ในกรณีที่สถานศึกษาได้พิจารณาแล้วเห็นว่าไม่ใช่เหตุสุดวิสัย เช่น มีเจตนาหลบการสอบเพื่อหวังผลบางอย่าง หรือ ไม่สนใจทำงานที่ได้รับมอบหมายให้ทำเป็นต้น

5.3 การแก้ “ ร ” ต้องดำเนินการให้แล้วเสร็จภายในภาคเรียนถัดไป ถ้านักเรียนที่มีผลการเรียน “ ร ” ไม่มาดำเนินการแก้ “ ร ” ให้เสร็จสิ้นตามกำหนดเวลา นักเรียนผู้นั้นต้องเรียนซ้ำทั้งรายวิชาหรือเปลี่ยนรายวิชาใหม่ ในกรณีที่ เป็นรายวิชาเพิ่มเติม

5.4 ถ้าหากนักเรียนที่มีผลการเรียน “ ร ” ผู้นั้นไม่สามารถมาทำการแก้ “ ร ” ตามกำหนดเวลาได้เนื่องจาก เหตุสุดวิสัย ให้อยู่ในดุลพินิจของหัวหน้าสถานศึกษาจะขยายเวลาการแก้ “ ร ” ออกไปอีก 1 ภาคเรียนแต่ถ้าพ้นกำหนด แล้ว นักเรียนยังไม่มาดำเนินการแก้ “ ร ” ให้นักเรียนผู้นั้นเรียนซ้ำใหม่หมดทั้งรายวิชา

5.5 ขั้นตอนและแนวปฏิบัติในการแก้ “ ร ” ของนักเรียน

5.5.1 ฝ่ายวิชาการโดยงานวัดผลสำรวจนักเรียนที่มีผลการเรียน “ ร ” และแจ้งให้นักเรียนรับทราบ

5.5.2 ฝ่ายวิชาการแจ้งครูที่ปรึกษา รับทราบเพื่อช่วยดูแลและติดตามนักเรียนมาดำเนินการแก้ “ ร ”

5.5.3 นักเรียนที่ติด “ ร ” มายื่นคำร้องขอแก้ “ ร ” ที่ฝ่ายวิชาการ และฝ่ายวิชาการแจ้งให้ครูประจำ วิชา รับทราบ

5.5.4 ครูประจำวิชาดำเนินการ แก้ “ ร ” ให้กับนักเรียน

5.5.5 ครูประจำวิชานำผลการแก้ “ ร ” ของนักเรียนมารายงานให้ฝ่ายวิชาการรับทราบ

5.5.6 ฝ่ายวิชาการแจ้งผลการแก้ “ ร ” ให้นักเรียนและครูที่ปรึกษา รับทราบ

## 6. แนวปฏิบัติในการแก้ “ มส. ”

ในการแก้ “มส.” มีแนวปฏิบัติดังต่อไปนี้

6.1 ครูผู้สอนได้พิจารณาสาเหตุที่นักเรียนได้ผลการเรียน “มส.” ซึ่งมีอยู่ 2 กรณีคือ

6.1.1 นักเรียนมีเวลาเรียนไม่ถึง 60 % ไม่มีสิทธิ์ยื่นคำร้องขอมีสิทธิ์สอบ ต้องเรียนซ้ำใหม่หมด

6.1.2 นักเรียนมีเวลาเรียนไม่ถึง 80 % แต่ไม่น้อยกว่า 60 %

6.1.2.1 ให้นักเรียนยื่นคำร้องขอแก้ผลการเรียน “มส.” จากครูผู้สอน

6.1.2.2 ครูผู้สอนต้องจัดให้นักเรียนเรียนเพิ่มเติมเพื่อให้เวลาครบตามรายวิชานั้น ๆ โดยอาจใช้

ชั่วโมงว่าง / วันหยุด

6.1.2.3 เมื่อนักเรียนมาดำเนินการแก้ “มส.” ตามข้อ 2 แล้วจะได้ระดับผลการเรียน 0 – 1

6.1.2.4 ถ้านักเรียนไม่มาแก้ “มส.” ให้เสร็จตามระยะเวลาที่กำหนดให้นักเรียนผู้นั้นต้องเรียนซ้ำ

6.1.2.5 ถ้ามีเหตุสุดวิสัยไม่สามารถมาแก้ “มส.” ได้ ให้อยู่ในดุลพินิจของหัวหน้าสถานศึกษาที่จะ ขยายเวลามาแก้ “มส.”

ออกไปอีก 1 ภาคเรียน เมื่อพ้นกำหนดนี้แล้วให้นักเรียนผู้นั้นเรียนซ้ำหรือให้เปลี่ยนรายวิชาใหม่

ได้ในกรณีที่เปลี่ยนรายวิชาเพิ่มเติม

6.2 ขั้นตอนและแนวปฏิบัติในการแก้ “มส.” ของนักเรียน

6.2.1 ครูประจำวิชาแจ้งผล “มส.” ของนักเรียนที่ฝ่ายวิชาการ

6.2.2 ฝ่ายวิชาการโดยงานวัดผลแจ้งนักเรียนที่มีผลการเรียน “มส.” รับทราบ

6.2.3 ฝ่ายวิชาการแจ้งครูที่ปรึกษา รับทราบเพื่อช่วยดูแลและติดตามนักเรียนมาดำเนินการแก้ “มส.”

6.2.4 นักเรียนที่ติด “มส.” นำผู้ปกครองมายื่นคำร้องขอแก้ “มส.” ที่ฝ่ายวิชาการ ฝ่ายวิชาการแจ้งให้ครู

ประจำวิชา รับทราบ เพื่อดำเนินการแก้ “มส.” ของนักเรียนตามแนวปฏิบัติในการแก้ “มส.” ของนักเรียน ครูประจำวิชา

นำผลการแก้ “มส.” ของนักเรียนมารายงานให้ฝ่ายวิชาการรับทราบ ฝ่ายวิชาการแจ้งผลการแก้ “มส.” ให้นักเรียนและ

ครูที่ปรึกษา รับทราบ

## 7. แนวปฏิบัติในการเรียนซ้ำ

ในการจัดให้นักเรียน “เรียนซ้ำ” มีแนวปฏิบัติดังนี้

- 7.1 ให้ครูผู้สอนเดิมในรายวิชานั้นเป็นผู้รับผิดชอบสอนซ้ำ
- 7.2 การดำเนินการ “เรียนซ้ำ” เป็นหน้าที่โดยตรงของครูผู้สอน เมื่อมีนักเรียน “เรียนซ้ำ” ในรายวิชาที่รับผิดชอบต้องดำเนินการ “เรียนซ้ำ” ให้เสร็จสิ้นภายในภาคเรียนถัดไป ถ้าไม่สามารถดำเนินการให้แล้วเสร็จตาม กำหนดให้รายงานฝ่ายวิชาการรับทราบ ถ้าไม่ดำเนินการใดๆ ถือว่าบกพร่องต่อหน้าที่ราชการ
- 7.3 ครูผู้สอนและนักเรียนกำหนดจัดตารางเรียนร่วมกันให้จำนวนชั่วโมงครบตามระดับชั้น และครบตามหน่วยการเรียนรู้ของรายวิชานั้น ๆ ครูผู้สอนอาจมอบหมายงานให้ในชั่วโมงที่กำหนด จะสอนหรือมอบหมายงานให้ทำ จะมากหรือน้อยต้องพิจารณาตามความสามารถของนักเรียนเป็นรายบุคคล
- 7.4 สำหรับช่วงเวลาจัดให้เรียนซ้ำอาจทำได้ดังนี้
  - 7.4.1 ชั่วโมงว่าง
  - 7.4.2 ใช้เวลาหลังเลิกเรียน
  - 7.4.3 วันหยุดราชการ
  - 7.4.4 สอนเป็นครั้งคราวแล้วมอบหมายงานให้ทำ
- 7.5 การประเมินผลการเรียนให้ดำเนินการตามระเบียบการประเมินผลทุกประการ
- 7.6 ครูผู้สอนส่งผลการเรียนซ้ำพร้อมกับการประเมินผลปลายภาคเรียนให้ฝ่ายวิชาการ
- 7.7 ขั้นตอนและแนวปฏิบัติในการ “เรียนซ้ำ” ของนักเรียน
  - 7.7.1 ฝ่ายวิชาการโดยงานวัดผลสำรวจและแจ้งนักเรียนที่ต้อง “เรียนซ้ำ” รับทราบ
  - 7.7.2 ฝ่ายวิชาการแจ้งครูที่ปรึกษา รับทราบเพื่อช่วยดูแลและติดตามนักเรียนมาดำเนินการ “เรียนซ้ำ”
  - 7.7.3 นักเรียน “เรียนซ้ำ” มายื่นคำร้องขอ “เรียนซ้ำ” ที่ฝ่ายวิชาการ
  - 7.7.4 ฝ่ายวิชาการแจ้งให้ครูประจำวิชา รับทราบ เพื่อดำเนินการ “เรียนซ้ำ” ของนักเรียน ตามแนวปฏิบัติ
  - 7.7.5 ครูประจำวิชานำผลการประเมินการ “เรียนซ้ำ” ของนักเรียนรายงานให้ฝ่ายวิชาการรับทราบ
  - 7.7.6 ฝ่ายวิชาการแจ้งผลการ “เรียนซ้ำ” ให้นักเรียนและครูที่ปรึกษา รับทราบ

Flow Chart แสดงขั้นตอนการสอบแก้ ๐ , ๖ , มส

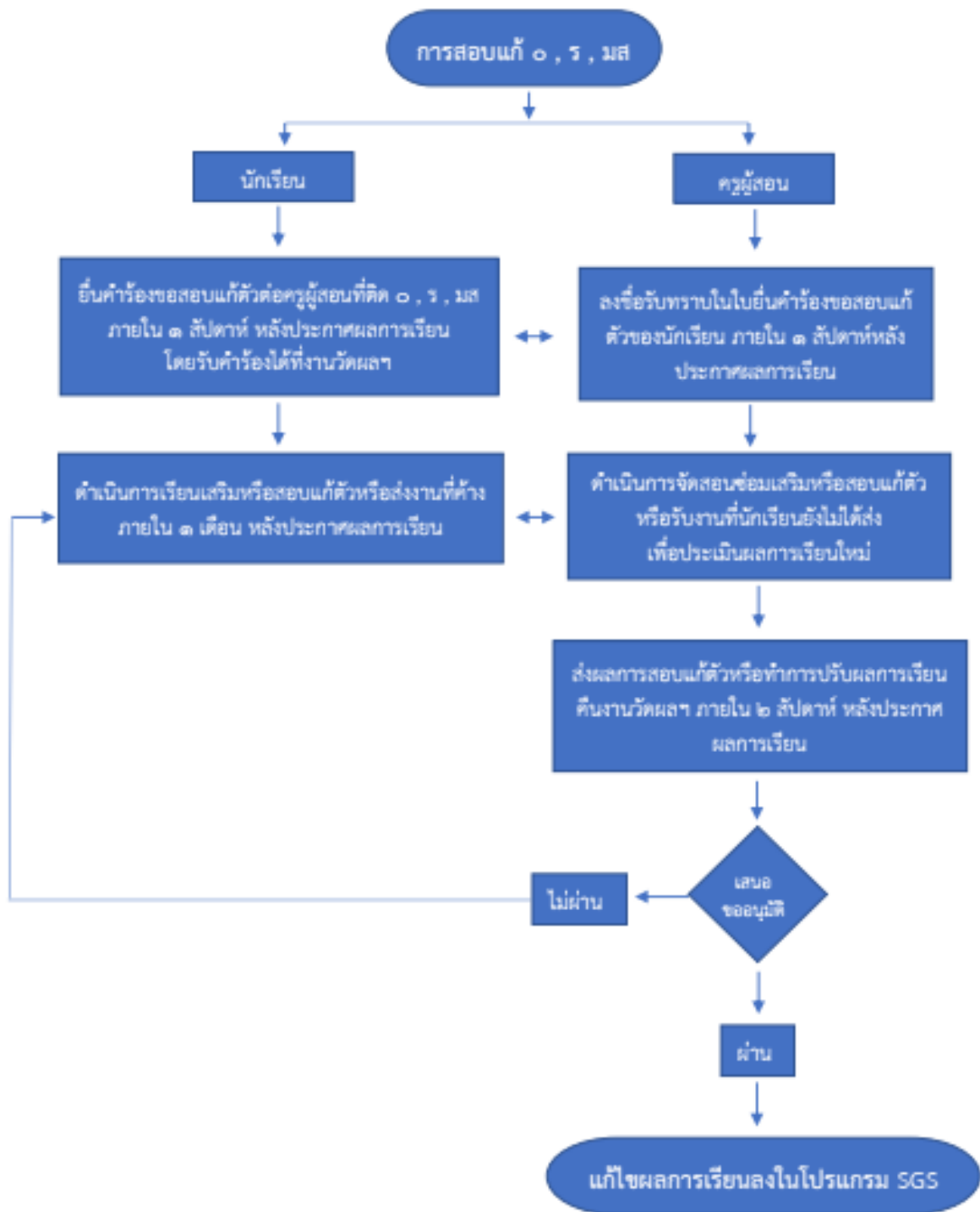

Flow Chart แสดงกระบวนการตัดสินใจและแก้ไขผลการเรียน

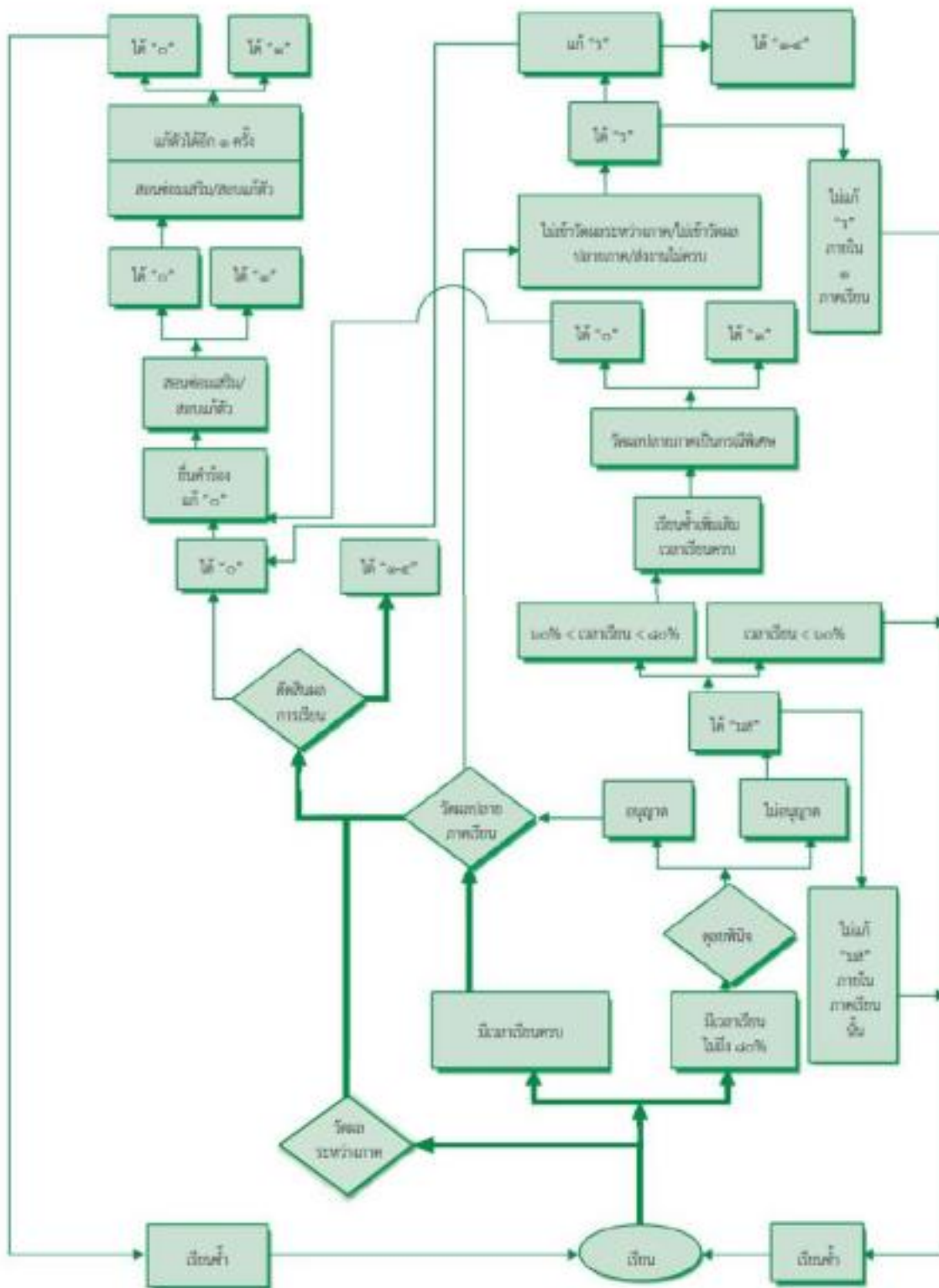

## 8. แนวปฏิบัติการจัดสอนแทน

- 8.1 ทุกครั้งที่มิครูในกลุ่มสาระการเรียนรู้ ตัดราชการ / ขาด / ลา ฯลฯ ไม่สามารถมาปฏิบัติราชการได้ ให้หัวหน้ากลุ่มสาระ หรือ ผู้ที่ได้รับมอบหมาย จัดให้มีการสอนแทนในชั่วโมงนั้น ๆ ถ้าจัดไม่ได้ให้แจ้งฝ่ายวิชาการ
- 8.2 บันทึกการจัดสอนแทนในเอกสารที่ฝ่ายวิชาการแจกให้ทุกครั้ง
- 8.3 หัวหน้ากลุ่มสาระ หรือผู้ที่ได้รับมอบหมายส่งบันทึกการจัดสอนแทนทุกวันศุกร์
- 8.4 หัวหน้ากลุ่มสาระรวบรวมการสอนแทนเมื่อสิ้นภาคเรียนทุกภาคเรียน ส่งฝ่ายวิชาการ

### หมายเหตุ

เมื่อครูท่านใดมีธุระจำเป็นที่จะต้องลา กิจ หรือ ไปราชการ จะต้องทำการแลกชั่วโมงสอน หรือ จัดเตรียม เอกสาร เช่น ใบงาน ใบความรู้ หรือ มอบหมายงานให้นักเรียนทำในช่วงเวลาดังกล่าว แล้วมอบให้หัวหน้ากลุ่มสาระ เพื่อให้ผู้ที่ทำการสอนแทนจะได้ทำการสอนต่อไป

## 9. แนวปฏิบัติการส่งแผนการจัดการเรียนรู้

ครูทุกคนจะต้องมีแผนการจัดการเรียนรู้ ก่อนนำไปจัดกิจกรรมการเรียนรู้ให้กับนักเรียน และมีแนวปฏิบัติดังนี้

- 9.1 ให้ครูทุกคนจัดทำแผนการจัดการเรียนรู้ มีการวิเคราะห์มาตรฐานการเรียนรู้/ตัวชี้วัด เพื่อกำหนดขอบข่ายสาระที่จะใช้ในการจัดการเรียนการสอน มีการจัดทำโครงสร้างรายวิชาและแผนการประเมินให้ครบถ้วน ในการจัดทำแผนการจัดการเรียนรู้ให้มียึดประกอบของแผนครบถ้วน โดยยึดรูปแบบที่ฝ่ายบริหารวิชาการกำหนดให้องค์ประกอบของแผนการจัดการเรียนรู้ ประกอบด้วย

1. รายละเอียดของแผนการจัดการเรียนรู้และหน่วยการเรียนรู้
2. สาระสำคัญ/ความคิดรวบยอด
3. ตัวชี้วัด/จุดประสงค์การเรียนรู้
4. สาระการเรียนรู้
- 4.1 สาระการเรียนรู้แกนกลาง
- 4.2 สาระการเรียนรู้ท้องถิ่น (ถ้ามี)
5. สมรรถนะผู้เรียน (เฉพาะหัวข้อที่ต้องการประเมินผู้เรียน)
6. คุณลักษณะอันพึงประสงค์ (เฉพาะหัวข้อที่ต้องการประเมินผู้เรียน)
7. กิจกรรมการเรียนรู้
8. การวัดและการประเมินผล
9. สื่อ/แหล่งเรียนรู้

หมายเหตุ อาจมีการเพิ่มเติมรายละเอียดได้ตามความเหมาะสมและธรรมชาติของวิชาที่จัดกิจกรรม



9.2 ให้คุณครูบันทึกรายงานการจัดทำแผนการจัดการเรียนรู้ เสนอฝ่ายบริหารวิชาการและหัวหน้า สถานศึกษา เพื่อให้ความเห็นชอบก่อนนำไปใช้จัดกิจกรรมให้กับนักเรียน

9.3 การจัดส่งแผนการจัดการเรียนรู้ของคุณครู ให้จัดส่งที่หัวหน้ากลุ่มสาระการเรียนรู้ก่อนนำไปใช้จัด กิจกรรม 2 สัปดาห์ โดยให้ส่งอย่างน้อยเดือนละ 2 ครั้ง และให้หัวหน้ากลุ่มสาระการเรียนรู้เป็นผู้รวบรวม ตรวจสอบ และรายงานฝ่ายบริหารวิชาการทราบทุกวันศุกร์ หากไม่รายงานถือว่าบกพร่องต่อหน้าที่

9.4 หลังการจัดกิจกรรมการเรียนการสอนในแต่ละวัน ให้ครูทุกคนที่มีคาบสอนส่งบันทึกหลังสอนทุกครั้ง ที่ฝ่ายบริหารวิชาการ ในคาบสุดท้ายก่อนเลิกเรียน

9.5 หลังจากจัดการเรียนรู้จนครบหน่วยการเรียนรู้ ให้มีการวัดและประเมินผลผู้เรียนให้เสร็จสิ้น โดยแจ้ง ข้อมูลนักเรียนผ่านเกณฑ์การประเมินและไม่ผ่านเกณฑ์ ในกรณีที่นักเรียนไม่ผ่านเกณฑ์ให้ทำการซ่อมเสริมและหาวิธี ช่วยเหลือ ดำเนินการประเมินผลจนกระทั่งนักเรียนผ่านเกณฑ์การประเมินทั้งหมดในหน่วยนั้น ๆ ก่อนจะไปสอนใน หน่วยการเรียนรู้ถัดไป

## 10. แนวปฏิบัติในการเข้าห้องเรียนและออกจากห้องเรียนของคุณครูผู้สอน

ในการเข้าใช้ห้องเรียนของคุณครูซึ่งเป็นห้องเรียนที่ต้องใช้ร่วมกันจึงจำเป็นต้องช่วยกันรักษาความสะอาดและ ความเป็นระเบียบวินัย และจะต้องรับผิดชอบร่วมกัน โดยมีข้อปฏิบัติดังนี้

10.1 ให้คุณครูเข้าห้องเรียนที่รับผิดชอบสอนตามตารางสอนที่ทางฝ่ายบริหารวิชาการจัดให้ ให้ตรงเวลาและ สอนให้เต็มเวลาที่กำหนด

10.2 หากมีความจำเป็นต้องเปลี่ยนแปลงการใช้ห้องเรียน ในการจัดกิจกรรมให้แจ้งให้ผู้รับผิดชอบห้อง นั้น ๆ ทราบล่วงหน้าและมีการลงบันทึกการใช้ห้องให้เรียบร้อย เช่น ห้องสมุด ห้องปฏิบัติการต่าง ๆ เป็นต้น

10.3 ให้คุณครูเข้าสอนให้ตรงเวลาตามตารางสอนกำหนด หากติดราชการ / ขาด / ลา ฯลฯ ให้มอบหมายให้ มีผู้สอนแทน การมอบหมายงานให้เด็กปฏิบัติเพียงลำพังโดยไม่มีครูควบคุมเป็นสิ่งไม่ควรกระทำ เนื่องจากเป็นละทิ้ง/ ทอดทิ้งหน้าที่ในการสอน ซึ่งมีความผิดชัดเจน

10.4 การจัดการเรียนรู้ควรจัดสภาพแวดล้อมและสร้างบรรยากาศที่เอื้อต่อการเรียนรู้ กระตุ้นให้นักเรียนได้มี ส่วนร่วมในการคิดและลงมือปฏิบัติ ใช้สื่อการเรียนที่หลากหลายทันสมัย มีการวัดและประเมินผลที่หลากหลายเน้นที่ พัฒนาการของผู้เรียน และความแตกต่างระหว่างบุคคล

10.5 ก่อนหมดเวลาเรียน ให้นักเรียนได้จัดโต๊ะ-เก้าอี้ให้อยู่ในสภาพที่เรียบร้อย จัดเก็บสิ่งของเข้าที่ให้เรียบร้อย และเก็บกวาดห้องเรียนให้สะอาด ทิ้งขยะ สำรวจความเรียบร้อยก่อนออกจากห้อง เช่น ไฟฟ้าและพัดลม ตลอดจน โสตทัศนูปกรณ์ต่าง ๆ ให้เรียบร้อย

10.6 ออกจากห้องเรียนเมื่อหมดเวลาและมีเสียงสัญญาณดัง

หมายเหตุ หากห้องเรียนสกปรก ไม่มีความเป็นระเบียบเรียบร้อย และไม่พร้อมให้นักเรียนเข้าไปใช้ บริการ ให้รายงานเป็นลายลักษณ์อักษรให้ฝ่ายบริหารวิชาการทราบทันที และครูที่ใช้ห้องเรียนก่อนคาบนั้นจะต้อง รับผิดชอบ เพราะเป็นหน้าที่ของครูผู้นั้นโดยตรง ทั้งนี้จะพิจารณาจากตารางการใช้ห้องตามตารางสอนที่ฝ่ายบริหารวิชาการ จัดไว้ให้ กรณีห้องข้างเคียงไม่มีครูเข้าสอนหรือครูเข้าห้องสายและนักเรียนส่งเสียงดัง รบกวนการเรียนของห้อง อื่น ให้ครูที่ได้รับความเดือดร้อนรายงานให้ฝ่ายบริหารวิชาการทราบทันที เพื่อยุติปัญหาให้ผู้อำนวยความสะดวกต่อไป

## 11. เอกสาร ปพ. 5

11.1 ฝ่ายวิชาการได้จัดทำ ปพ. 5 พร้อมรายชื่อนักเรียนทุกห้อง ครูทุกท่าน ทุกรายวิชาที่ได้ที่ฝ่ายวิชาการ

11.2 การบันทึกรายการต่างๆ

## 12. การจัดทำแบบทดสอบกลางภาค/ปลายภาค

ในการดำเนินการสอบกลางภาคและปลายภาค แนวปฏิบัติดังนี้

12.1 ใช้รูปแบบตามที่ฝ่ายวิชาการกำหนด

12.2 ครูประจำวิชาออกข้อสอบโดยให้มีข้อสอบทั้งแบบปรนัยและอัตนัย ในอัตราส่วน 70:30 หรือตาม สัดส่วนที่ตกลงกัน

12.3 ข้อสอบควรครอบคลุมทั้ง ความรู้ความจำ(1) ความเข้าใจ(2) การนำไปใช้(3) วิเคราะห์(4) สังเคราะห์(5) การประเมินค่า(6)

## 13. การรายงานผลการวัดและประเมินผลการเรียน

การวัดและประเมินผลการเรียน ที่จะต้องรายงานให้ทันตามกำหนดเวลาตามปฏิทินงานฝ่ายวิชาการ ซึ่งหาก ล่าช้ากว่ากำหนดถือว่าบกพร่องต่อหน้าที่ราชการ มีดังนี้

13.1 การส่งสมุด ปพ. 5

13.2 แบบบันทึกกิจกรรมพัฒนาผู้เรียน ประกอบด้วย

13.2.1 กิจกรรมชุมนุม

13.2.2 กิจกรรมลูกเสือ เนตรนารี และยุวกาชาด

13.2.3 กิจกรรมบำเพ็ญประโยชน์

13.2.4 กิจกรรมแนะแนว

13.3 แบบประเมินคุณลักษณะอันพึงประสงค์ (ครูที่ปรึกษา) แบบประเมินการอ่าน คิดวิเคราะห์และเขียน (ครูผู้สอน)

## เอกสารหลักฐานทางการศึกษา

### 1. ระเบียบแสดงผลการเรียนรู้ (TRANSCRIPT) (ปพ.1)

เป็นเอกสารสำหรับบันทึกข้อมูลผลการเรียนรู้ของผู้เรียนตามเกณฑ์การผ่านช่วงชั้นของหลักสูตรการศึกษาขั้นพื้นฐานแต่ละช่วงชั้น ได้แก่ ผลการเรียนรู้ตามกลุ่มสาระการเรียนรู้ 8 กลุ่ม ผลการประเมินการอ่าน คิด วิเคราะห์ เขียน ผลการประเมินคุณลักษณะอันพึงประสงค์ของโรงเรียน และผลการประเมินกิจกรรมพัฒนาผู้เรียน โรงเรียนจะต้องจัดทำและออกเอกสารนี้ให้กับผู้เรียนเป็นรายบุคคล เมื่อจบการศึกษาแต่ละช่วงชั้น เพื่อใช้ประโยชน์ในด้านต่างๆ ต่อไปนี้

- แสดงผลการเรียนรู้ของผู้เรียนตามโครงสร้างหลักสูตรของโรงเรียน
- รับรองผลการเรียนรู้ของผู้เรียนตามข้อมูลที่บันทึกในเอกสาร
- ตรวจสอบผลการเรียนและวุฒิการศึกษาของผู้เรียน
- ใช้เป็นหลักฐานแสดงวุฒิการศึกษาเพื่อสมัครเข้าศึกษาต่อ สมัครงานหรือ ขอรับสิทธิประโยชน์อื่นใดที่พึงมีพึงได้ตามวุฒิการศึกษานั้น

### 2. หลักฐานแสดงวุฒิการศึกษา (ประกาศนียบัตร) (ปพ.2)

เป็นวุฒิบัตรที่มอบให้ผู้เรียนที่สำเร็จการศึกษาหลักสูตรการศึกษาขั้นพื้นฐาน เพื่อประกาศและรับรองวุฒิการศึกษาของผู้เรียน ส่งผลให้ผู้เรียนได้รับศักดิ์และสิทธิต่างๆ ของผู้สำเร็จการศึกษาตามวุฒิแห่งประกาศนียบัตรนั้น ประกาศนียบัตรสามารถนำไปใช้ประโยชน์ได้ ดังนี้

- แสดงวุฒิทางการศึกษาของผู้เรียน
- ตรวจสอบวุฒิทางการศึกษาของผู้เรียน
- ใช้เป็นหลักฐานแสดงวุฒิการศึกษา เพื่อสมัครเข้าศึกษาต่อ สมัครงานหรือขอรับสิทธิประโยชน์ อื่นใดที่พึงมีพึงได้ตามวุฒิการศึกษาแห่งประกาศนียบัตรนั้น

### 3. แบบรายงานผู้สำเร็จการศึกษา (ปพ.3)

เป็นเอกสารสำหรับสรุปผลการเรียนของผู้สำเร็จการศึกษาตามหลักสูตรการศึกษาขั้นพื้นฐานแต่ละช่วงชั้น โดยบันทึกข้อมูลของผู้เรียนที่จบการศึกษาช่วงชั้นเดียวกัน รุ่นเดียวกัน ไว้ในเอกสารฉบับเดียวกัน เป็นเอกสารที่ผู้บริหารโรงเรียนใช้สำหรับตัดสินใจและอนุมัติผลการเรียนให้ผู้เรียนจบช่วงชั้น เป็นเอกสารทางการศึกษาที่สำคัญที่สุด ใช้เป็นหลักฐานแสดงคุณสมบัติหรือคุณวุฒิทางการศึกษาของผู้เรียน ผู้ที่มีรายชื่อในเอกสารนี้ทุกคน จะได้รับรองวุฒิทางการศึกษา จากกระทรวงศึกษาธิการ แบบรายงานผู้สำเร็จการศึกษา นำไปใช้ประโยชน์ ดังนี้

- เป็นเอกสารสำหรับตัดสินและอนุมัติผลการเรียนให้ผู้เรียนเป็นผู้สำเร็จการศึกษา
- เป็นเอกสารสำหรับตรวจสอบ ยืนยัน และรับรองความสำเร็จและวุฒิการศึกษาของผู้สำเร็จ การศึกษาแต่ละคนตลอดไป

#### 4. แบบบันทึกการพัฒนาคุณภาพผู้เรียน (ปพ.5)

เป็นเอกสารที่โรงเรียนจัดทำขึ้น เพื่อให้ผู้สอนใช้บันทึกข้อมูลการวัดและประเมินผลการเรียนของผู้เรียน ตามแผนการจัดการเรียนการสอน และประเมินผลการเรียน เพื่อใช้เป็นข้อมูลสำหรับพิจารณาตัดสินผลการเรียนแต่ละ รายวิชา เอกสารบันทึกผลการพัฒนาคุณภาพผู้เรียนสามารถนำไปใช้ประโยชน์ ดังนี้

- ใช้เป็นเอกสารประกอบการดำเนินงานในการวัดและประเมินผลการเรียนของผู้เรียน
- ใช้เป็นหลักฐานสำหรับตรวจสอบ รายงานและรับรองข้อมูลเกี่ยวกับวิธีการและกระบวนการวัดและ ประเมินผลการเรียน

#### 5. เอกสารรายงานผลการพัฒนาคุณภาพผู้เรียนรายบุคคล (ปพ.6)

เป็นเอกสารที่โรงเรียนจัดทำขึ้นเพื่อบันทึกข้อมูลการประเมินผลการเรียนรู้และพัฒนาการด้านต่างๆ ของผู้เรียน แต่ละคน ตามเกณฑ์การผ่านช่วงชั้นของหลักสูตรการศึกษาขั้นพื้นฐาน รวมทั้งข้อมูลด้านอื่นๆ ของผู้เรียนทั้งที่บ้านและ โรงเรียน โดยจัดทำเป็นเอกสารรายบุคคล เพื่อใช้สำหรับสื่อสารให้ผู้ปกครองของผู้เรียนแต่ละคนได้ทราบผลการเรียน และพัฒนาการด้านต่างๆ ของผู้เรียนอย่างต่อเนื่อง แบบรายงานผลการพัฒนาคุณภาพผู้เรียนรายบุคคล นำไปใช้ ประโยชน์ ดังนี้

- รายงานผลการเรียน ความประพฤติ และพัฒนาการของผู้เรียนให้ผู้ปกครองได้รับทราบ
- ใช้เป็นเอกสารสื่อสาร ประสานงานเพื่อความร่วมมือในการพัฒนาและปรับปรุงแก้ไขผู้เรียน
- เป็นเอกสารหลักฐานสำหรับตรวจสอบ ยืนยัน และรับรองผลการเรียนและพัฒนาการต่างๆ ของผู้เรียน

#### 6. ใบรับรองผลการศึกษา (ปพ.7)

เป็นเอกสารที่โรงเรียนจัดทำขึ้น เพื่อใช้เป็นเอกสารสำหรับรับรองสถานภาพผู้เรียนหรือผลการเรียนของผู้เรียน เป็นการชั่วคราวตามที่คุณเรียนร้องขอ ทั้งกรณีที่คุณเรียนกำลังศึกษาอยู่ในโรงเรียนและเมื่อจบการศึกษาไปแล้ว ใบรับรอง ผลการศึกษา นำไปใช้ประโยชน์ดังนี้

- รับรองความเป็นผู้เรียนของโรงเรียนที่เรียนหรือเคยเรียน
- รับรองและแสดงความรู้ วุฒิของผู้เรียน
- ใช้เป็นหลักฐานแสดงคุณสมบัติของผู้เรียนในการสมัครเข้าศึกษาต่อ สมัครเข้าทำงาน หรือเมื่อมีกรณีอื่นใดที่ ผู้เรียนต้องแสดงคุณสมบัติเกี่ยวกับวุฒิความรู้ หรือสถานะ การเป็นผู้เรียนของตน
- เป็นหลักฐานสำหรับการตรวจสอบ รับรอง ยืนยันการใช้สิทธิ์ความเป็น ผู้เรียน หรือการได้รับการรับรองจาก โรงเรียน

## 7. ระเบียบสะสม (ปพ.8)

เป็นเอกสารที่โรงเรียนจัดทำขึ้นเพื่อบันทึกข้อมูลเกี่ยวกับพัฒนาการของผู้เรียนในด้านต่างๆ เป็นรายบุคคลโดยจะบันทึกข้อมูลของผู้เรียนอย่างต่อเนื่องตลอดช่วงระยะเวลาการศึกษาตามหลักสูตรการศึกษาขั้นพื้นฐาน 12 ปี

ระเบียบสะสม นำไปใช้ประโยชน์ดังนี้

- ใช้เป็นข้อมูลในการแนะแนวทางการศึกษาและการประกอบอาชีพของผู้เรียน
- ใช้เป็นข้อมูลในการพัฒนาปรับปรุงบุคลิกภาพ ผลการเรียนรู้และการปรับตัวของผู้เรียน
- ใช้ติดต่อสื่อสาร รายงานพัฒนาคุณภาพของผู้เรียนระหว่างโรงเรียนกับผู้ปกครอง
- ใช้เป็นหลักฐานสำหรับการตรวจสอบ รับรอง และยืนยันคุณสมบัติของผู้เรียน